قادة نقابيون أسهموا في تأسيس وتواصل الحركة النقابية يتحدثون لـ(صوت العمال) بمناسبة الاول من مايو

بمناسبة الأول من مايو أجرت الصحيفة لقاءات قصيرة ، مع عدد من نقابيين ومنهم من كان له شرف الإسهام في مرحلة تأسيس الحركة النقابية وقيادتها في فترة من الفترات ومنهم من لازال يتواصل ...
فإلى نص هذه الأحاديث

محمد عبدالله الطيطي :

*الأول من مايو مناسبة عظيمة يعيد مجيد للعمال أجمع وهو رمز الطبقة العاملة والمكاسب التي حققتها قد مت ما أجلها تضحيات كبيرة ثبتت وجودها في الساحة العالمية فبقي الاعتزاز بمثل هذا اليوم عظيم .

وفي هذه المناسبة أهنىء الطبقة العاملة اليمنية والعربية والعالمية وأتمنى لها المزيد من النجاحات والانتصارات ، كما يقع على القيادة النقابية الحالية الحفاظ على مكاسب العمال وتوحيد صفوف الحركة النقابية العمالية وتعزيز الديمقراطية في العمل النقابي وإتاحة الفرصة لعناصر العاملة في المرافق ، لتشارك في العمل والنشاط النقابي . وكل عام والجميع بخير .

عبدالله محمد محروق

*الاول من مايو مناسبة تذكرنا بنضالات العمال خلال المراحل

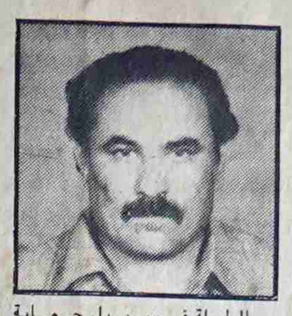

الطويلة في سبيل حماية المكتسبات التي تم تحقيقها خلال حقبة تاريخية طويلة .ونحن نحتفل بهذه المناسبة نشعر أن هناك مهاماً جسيمة تنتصب أمام النقابات وأهمها حماية حقوق العمال والدفاع عن المكاسب التي تحققت إذا كان هناك من لازال يذكر تلك المكاسب التي تحققت بالعرق والدم وهو حق شرعي مكتسب .كما أكدت عليه حتى القوانين النافذة في بلادنا .

إننا نشعر أن هذه المناسبة تمهد لنا الطريق لأن نتذكر كل أولئك الذين ضحوا في سبيل حماية مكاسب الطبقة العاملة اليمنية وأن نستفيد من تجربتهم في النضال المباشر .

عبده فارع نعمان :-

ليس هناك مايلمس على أرض الواقع ، أن للديمقراطية فعلاً، وأن لحقوق الانسان ظهوراً ، لأننا نقاسي كثيراً، لم يقاسه أي شعب من الظلم والاضطهاد ، فالبسطاء من أبناء شعبنا هم المضطهدون، وهذا الاضطهاد لم يعهد في التاريخ ،لأنه مغلف بغلاف الديمقراطية وحقوق الإنسان ، ومما زاد الطين بلة إعلامنا المطبل والمصفق وتغليب الباطل على الحق .

أقول هذا الكلام . لأنني أربطه بانتفاضة البسطاء من بني الإنسان في (شيكاغو) إحدى الولايات المتحدة الأمريكية ، حين أحس العمال والمضطهدون بأن حقوقهم تسلب ،وأن إرادتهم تغتال ، وأن الاستغلال والغلاء قد بلغ سيله الزبى ، ما كان أمامهم إلا أن ينتفضوا ضد الظلم والقهر والحرمان ، وخلدوا حياة الإنسان ، في التاريخ لنظل نتذكرها ونحتفي بها في كل عام .

انهم يذكرون الإنسان اليوم في العالم في هذه الذكرى بما كان يجري حينها فتجاوزوه ، ومايجري لنا اليوم خاصة هنا في اليمن ، حيث يخيم على رؤوسنا التخلف والبغي والجوع وكل أشكال الطغيان والحرمان ، وكل ذلك تحت يافطة الديمقراطية فاية ديمقراطية هذه ، ونحن لازلنا نرجع الى قبائلنا ،، وعشائرنا ، أي ديمقراطية ، والدولة لاتستطيع أن تفرض نفوذها ،ولاوجودها .

إننا نعاني من كذب الدولة وعدم الوفاء بوعودها مع الشعب ، فمنذ حققنا المكسب الكبير(الوحدة اليمنية) والدولة المركزية الواحدة) لم يتحقق للشعب مطلب إلاوواجهة ارتفاع بالأسعار من قبل التجار ، ومشكلتنا أن دولتنا هي نفسها تشتغل بالتجارة وبالتالي لايمكن ان تكون ، في صف الشعب المستهلك ،ولافي صف البسطاء ،فهي في صف أصحاب الأعمال والتجار ..هذه هي الحقيقة .

ولو أن لدينا أناساً مفكرين ،في القيادة لقدموا للشعب شيئاً يتعلق بتحسين معيشته ، وحماية أمنه وأمانه ،وذلك من خلال اتخاذ القرارات الجريئة في تحديد الاسعار بما يتلاءم ودخل الفرد وتعزيز الأمن برجال شرفاء يهمهم أمن المواطن واستقراره وسمعة الوطن ،والدفاع عن سيادته وحريته ، وتعزيز أمن وحرس الحدود بقوة يمكنها صد كل عدوان .

وبهذا لن تحتاج قيادتنا ولاوزراؤنا إلى حراسة ،فسيكون أفراد الشعب خير الحراس وخير الحماة لقيادتهم ،فلم لايفعل المسؤولون كذلك ويكونوا فعلاً مسؤولين ،فيتولون الصدق ،ويوفون بوعودهم، ويوفرون شروط الحب والود والوئام بين الأحزاب والشعب قاطبه اصدقوا الشعب والوطن ولومرة واحدة يصدقكم الله ويحفظكم ، قال تعالى ،ياأيها الذين أمنوا لم تقولون مالاتفعلون ،كبرمقتاً عند الله أن تقولوا مالاتفعلون ».

بصدق الدولة وإخلاصها ومتابعة قضايا الشعب والاكتفاء بما مع أفرادها من الثروة والإثراء سوف يتوفر الرخاء والأمن والاطمئنان ، وسوف يلقي المسلحون سلاحهم ، ليعيشوا مع الشعب ، وسوف تتخلى عصابات التخريب والقتل والاغتيال عن كل شر وستعود لكل خيراتنا نشدد على قبائلنافي كل اليمن ان يعودوا إلى شهامتهم وكرامتهم ،ليحفظوا شرف الوطن وحياة الانسان اليمني ، ودعونا نبني بلادنا ونبني دولتنا الحديثة دولة السلام دولة النظام والقانون دعونا نتوخ السمعه الطيبة لبلادنا وأنفسنا

وعلى الأحزاب ،كل الأحزاب أن يجعلوا من المصلحة العليا للوطن والشعب هدفاً لكلمتهم وهدفاً لنضالاتهم ،الا يفكروا بتصفية الحسابات المتخلفة ،واذا اختلفوا فالاختلاف شيء مشروع وصحي ولمصلحة الناس ، ولكن الإنسان الحضاري والحزب الوطني أو الديني ،لايحول الخلاف إلى عداء ويزرع من خلاله الحقد والكراهية ، والضغائن ..حافظوا على دماء الإنسان وأمنة ، ويكفينا تمزقاً وتخلفاً استثمروا خيرات أرضكم ، لتعيشوا سعداء آمنين والله الموفق .

توفيق حسن عويلي:

*ونحن نحتفل بمناسبة الأول من مايو ، أهنىء كافة العمال والنقابات وأتمنى أن تتحقق أهم القضايا الاستراتيجية للعمال والموظفين وفي مقدمتها الاستقرار المعيشي والسكني والأمني ومحاربة البطالة المتفشية والتي أصابت كل بيت .

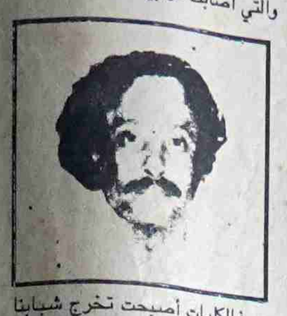

فالكليات أصبحت تخرج شبابنا إلى الشوارع واستمرار هذا الوضع مع مليون قادم من السعودية والخليج من العمال العائدين سيساعد على تفشي ظواهر سلبية خطيرة قد تتجاوز حدود الجريمة .

كذلك فإنني أطالب جميع النقابيين الحفاظ على وحدة واستقلالية الحركة العمالية والتمسك بالمبادىء الديمقراطية في هذه الأطر وأن تكون هي القدوة للممارسة الديمقراطية التي يتمنى شعبنا أن تسود في كل ربوع يمننا الحبيب .

سعيد راوح

مناسبة طيبة ان نتحدث في مناسبة الاول من مايو عبر صحيفة صوت العمال .. وفي البدء ننقل تهانينا للطبقة العاملة اليمنية وحركتها النقابية ولجماهير العمال في مرافق العمل والانتاج والذين يبذلون الجهد والعرق من اجل بناء الوطن وتنميته .

ان الاول من مايو حدث مجيد في تاريخ النقابات على الصعيد العالمي ، وهو رمز لنضال العمال من اجل حريتهم وسعادتهم وتحريرهم من الاستغلال والظلم والقهر .. فالعمال اليمنيون وهم يحتفلون اليوم بهذه المناسبة انما يعبرون عن اعتزازهم بها ، ولذلك ينبغي ان تكون مثل هذه المناسبة مناسبة تكريم للعمال وجهدهم ، كما نود ان نؤكد على اهمية وحدة الحركة النقابية العمالية وتعزيز دورها وتفعيل نشاطها ..بين العمال ، وان تتحمل النقابات مسؤولياتها في المهام المناطة بها واشاعة الروح الديمقراطية في العمل النقابي .. والاستفادة من كل دروس النقابي .. والاستفادة من كل دروس وتجارب النضال النقابي منذ التأسيس حتى اليوم .

المتقاعدون يطالبون بوقف الاستقطاعات من رواتبهم

اجرى اللقاءات/عبدان دهيس

* طالب المتقاعدون في المحافظات الجنوبية والشرقية ، بوقف الاستقطاعات من رواتبهم والتي تصل نسبتها الى (خمس الراتب) الأساسي ، مقابل السلفة النقدية التي عرضت على المتقاعد في بداية نهاية خدمته المقدرة بـ (خمسة وثلاثين) عاما ، والمحدد تسديدها بـ (سبع) سنوات .

واوضح المتقاعدون في مذكرة رفعتها نقابة المتقاعدين ومقرها عدن الى الاخ وزير الشؤون الاجتماعية والتأمينات ، وان السبب وراء مطلبهم هذا هو تجاوز بعض المتقاعدين فترة السبع السنوات من التقاعد وعملية الاستقطاعات لازالت مستمرة ، ناهيك عن ضآلة رواتبهم ، وطالب المتقاعدون أيضا بضم هذه الاستقطاعات الى الراتب الاساسي كما كان قبل الوحدة . وناشد المتقاعدون في ختام مذكرتهم الاخ الوزير بالتدخل السريع لحل هذه المشكلة التي يعاني منها المتقاعدون في ظل ظروف الحياة الصعبة .

صوت العمال

هيئة التحرير

١ـ عبدالباسط سروري

٢ـ عبدان دهيس

٣ـ قحطان ناشر

٤ـ حسن نايف

٥ـ احمد محمد ثابت

اخراج كمبيوتر

عبدالله محمد باوزير

تصحيح

عارف سيف عبدالسلام

صالح خميس عبدالله

● المواد والمواضيع والوثائق والمساهمات الاخرى التي تسلم للصحيفة لغرض النشر لاتعاد الى أصحابها سواء نشرت او لم تنشر.

● المواضيع التي لايلتزم اصحابها بآداب النشر تكون عرضه للإلغاء او حق التصرف بمحتوياتها .

العاملون والموظفون في قطاع الصحة بمحافظة لحج يبدأون الاضراب اليوم

صوت العمال/لحج

* من المقرر ان ينفذ العاملون في قطاع الصحة بمحافظة لحج اليوم الخميس إضرابهم عن العمل ، في حالة عدم الاستجابة لمطالبهم ، حيث سيقوم العاملون في هذا القطاع باداء عملهم في الفترة الصباحية فقط والمحددة بـ (٣٥) ساعة اسبوعيا على مستوى العيادات الخارجية وأقسام المستشفيات في مستشفى ابن خلدون بالحوطة ومستشفى الوهط والامتناع عن أداء العمل في النوبات غير الصباحية .

هذا وكان العاملون في هذا القطاع الهام في المحافظة قد هددوا بالقيام بخطوة الاضراب هذه منذ أيام على ان تنفذ اليوم الخميس في حالة عدم الاستجابة لمطالبهم . جاء ذلك في مذكرة رفعتها اللجنة النقابية في مستشفى ابن خلدون الى السلطة المحلية في المحافظة ووزير الصحة والهيئات النقابية ومجلس الوزراء .

الجدير ذكره ان مطالب العاملين في قطاع الصحة بمحافظة لحج تتضمن صرف علاوات العمل الإضافي والخطورة والملابس والتمثيل والمواصلات والنوبات ، اضافة الى حل الصعوبات التي تعترض سير العمل في هذا القطاع والتي يجري متابعة تذليلها منذ عام ونصف رغم الجهد الذي بذلته إدارة الصحة بالمحافظة والتي وصل بها الامر الى طريق مسدود مع الجهات المعنية .

مدرسة ٢٢ مارس تنظم فعاليات تربوية ورياضية

صوت العمال/ كريتر من/محمد صالح محمد

* نظمت مدرسة ٢٢ مارس الموحدة في الطويلة بكريتر ، عدداً من المسابقات والنشاطات الرياضية والألعاب المسلية قام بها طلاب المدرسة في اطار الفعاليات التي أعدت لها إدارة وهيئة التدريس في المدرسة بمناسبة اليوم المدرسي المصادف ٢٢ أبريل الجاري ، وتتويجا لنشاط المدرسة للعام الدراسي ٩٢/٩١م .

المعلوم ان هذه المدرسة تعد من ضمن المدارس النموذجية في محافظة عدن ، ويذكر انها خلال الشهر الماضي قد وضعت حصصاً إضافية حسب توجيهات إدارة التربية ، تم خلالها تدريس الطلاب في أوقات المساء حيث تحمل مدرسو المدرسة أعباء هذه المهمة شخصيا ونفسيا ، كما نظمت إدارة المدرسة معرضا خاصا بالرسم والحرف المهنية والعلمية شارك فيه طلاب وطالبات المدرسة وتحت إشراف مدرسين متخصصين وموجهين تربويين وحضر المعرض أولياء أمور الطلبة .

إعلان للجنة معالجة قضايا الإسكان في محافظة لحج

تعلن اللجنة الفرعية لمعالجة قضايا محافظة لحج للإسكان الناتجة عن تنفيذ قانون الإسكان رقم ٣٤/ للعام ١٩٧٢م ،بأن على جميع الإخوه الملاك والمستأجرين للملاك التجارية في كل من الأحياء الأول والثاني والثالث من مدينة الحوطة بأن عليه مراجعة اللجنة خلال أوقات العمل وفي الايام المحددة لعمل اللجنة .

السبت -الاثنين -الثلاثاء -الخميس اعتباراً من يوم الاثنين الموافق ١٩٩٢/٤/٢٧م

البنك اليمني الصناعي

يهنىء عمال اليمن بالعيد العالمي للعمال ويتمنى لهم مزيداً من النجاح في تحقيق خطط التنمية وتقدم اليمن

رئيس مجلس الادارة المدير العام / عمال وموظفو البنك الصناعي اليمني

الإرهاب يطول أعضاء الحكومة

مسيرات جماهيرية تعم الوطن الأسبوع القادم

صوت العمال

صحيفة أسبوعية — عمالية سياسية لسان حال المجلس المركزي للاتحاد العام لنقابات العمال

الخميس ٣٠ ابريل ١٩٩٢م / الموافق ٢٧ شوال ١٤١٢ هـ / العدد ١٠٥٧ / السنة الرابعة والعشرون

٨ صفحات

١٥٠ فلساً — ٤ ريالات

ستظل وحدة الشعب اليمني وتقدمه الاجتماعي هدف الاقلام الشريفة وستظل الكلمة ركيكة المعنى مجزأة الحرف اذا لم تكن من اجل الشعب

عبدالفتاح اسماعيل

كلمة صوت العمال

مجداً مايو .. مجداً للعمال

• ويأتي مايو مجدداً .. وتحل علينا ذكراه الطيبة .. انها مناسبة عيد عمال العالم أجمع والتي معها ومن خلالها نستذكر كل المواقف الطيبة والخيرة للعمال المسحوقين .. البسطاء لانتزاع حقوقهم العادلة والمشروعة .. وفي سبيل إرساء أسس مجتمعات العدالة والإنسانية والخلق الحضاري ، واحترام حريات وحقوق الإنسان السياسية والاجتماعية والديمقراطية .

• تهل علينا ذكرى عيد الأول من مايو ، هذا العام وسط أجواء مزعجة وخطيرة ، تلف مساحة واسعة من كون المعمورة ، وتنذر بل وتبشر بويلات وكوارث قد تغير خارطة هذا الكون المألوفة ، وتهدد أمن واستقرار وسلام الشعوب ، وهو مخطط يأتي في اطار حلقات المخطط الامريكي الغربي ، الذي يجري تنفيذه تحت شعار (النظام الدولي الجديد) الأمر الذي يستدعي من عمال العالم أجمع وتنظيماتهم النقابية العمالية مواجهة مثل هذا المخطط وكشف نواياه وابعاده ، والعمل على مزيد من التماسك والوحدة والتحالف والتصدي لتلك المحاولات التي تستهدف ضرب تطلعات ومصالح الحركات النقابية العمالية بدرجة رئيسية وتمزيق وحدتها وتمييع وإبهات دورها النضالي العادل والمشروع وتحييدها عن مواقفها الحصينة التي تسعى من خلالها الى بناء المجتمع المدني الحضاري والانساني .

• في مثل هذه المناسبة التاريخية الطيبة ، فإنه ينبغي التأكيد على أن عمالنا اليمنيين وبسواعدهم السمراء والذين يسهمون في انتاج الخيرات المادية والعطاء للشعب والمجتمع انهم مطالبون بأن يعوا مسؤولياتهم للوقوف في وجه مثل هذا المخطط الذي يلبس قميص (التغيير الدولي الجديد) ، وان يعززوا من وحدتهم في سبيل حماية وحدة الوطن والشعب والمنجزات العظيمة التي حققتها الثورة اليمنية (٢٦ سبتمبر و ١٤ أكتوبر) المجيدة ، ليس هذا فحسب ، بل وإدراك مسلسل الإرهاب الدموي الرهيب والإجرامي الذي بدأ يتسع في الوطن ، ليكشف عن موقفه المعادي للوحدة والديمقراطية ودولة النظام والقانون .

إننا في الوقت الذي ندرك ان جماهيرنا العمالية الواعية تمتلك القدرة على تحمل مثل هذه المهام الحاسمة والتاريخية والوطنية إلا ان خطورة تصاعد واتساع مخطط الإرهاب في الوطن يتطلب المزيد من اليقظة والحذر والاستعداد للتضحية من اجل الحفاظ على الأمن والاستقرار والوحدة والديمقراطية .

في مناسبة كهذه ، نرى ان النقابات مطالبة بمزيد من توسيع حلقات نشاطها وتأثيرها بين اوساط العمال والموظفين في مرافق العمل والانتاج وشد اوضاعها بما يمكن اطرها القاعدية من لعب دورها وبمنحى افضل ينسجم ومهام المرحلة ومتغيراتها الجديدة .

كما تظل قضية الديمقراطية في العمل النقابي وفي المجتمع هي المحور الرئيسي في تفعيل هذا الدور وإتاحة الفرصة للقواعد العمالية التحتية في قيادة النشاط النقابي لاكتسابها المزيد من الخبرة والتجربة واستخلاص الدروس والعبر من التاريخ النضالي المجيد والإرث النفيس للحركة العمالية اليمنية .

ستظل قضية الحركة النقابية العمالية هي الفاعلة .

وستظل مهمة تعزيز وحدة الحركة النقابية اليمنية وتعزيز اسهامها ودورها في حماية الوحدة والديمقراطية ومهمة بناء اليمن الحديث في صدارة المهام الملحة .. بحكم طبيعة المرحلة .. ومع ذلك نقول تحية لعمالنا اليمنيين وهم يحتفلون اليوم بعيدهم المجيد .. عيد الأول من مايو .. وهم يقدمون العطاء والعمل بتفان .. وقد قالت الآية (وقل اعملوا فسيرى الله عملكم ورسوله والمؤمنون ..) صدق الله العظيم

بمناسبة الاول من مايو

اليوم في صنعاء مهرجان خطابي وفعاليات نقابية عمالية تعم جميع المحافظات

صوت العمال /صنعاء/

يصادفنا يوم غد الجمعة الأول من مايو عيدالعمال العالمي وبهذه المناسبة يقام في العاصمة صنعاء اليوم الخميس وفي قاعة المركز الثقافي ،مهرجان خطابي تشارك فيه وتحضره قيادة الاتحاد العام للنقابات والأطر النقابية المختلفة وجماهير العمال ،كمايلي هذا الاحتفال احتفالات عمالية مماثلة سيتم تنظيمها في مواقع العمل والإنتاج في عموم محافظات الجمهورية .

وفي تصريح للاخ حسين صالح البهلولي، نائب رئيس المكتب التنفيذي للاتحاد العام لنقابات عمال الجمهورية ،قال إن احتفالنا بالأول من مايو هو تكريم للطبقة العاملة وتقليد يجسد قيمة العمل السامية وتقدير لعطاءات جماهير العمال ومايبذلوه من جهد في البناء والتنمية وتحقيق طموحات التقدم والازدهار والرقي.وأضاف إن احتفالنا بهذه المناسبة يكتسب أهمية كبيرة حيث تحتفل به اليوم اليمن قيادة وحكومة وشعباً في ظل الوحدة العظيمة.ونقل في تصريحة التهاني القلبية الحارة للعمال اليمنيين والحركة النقابية اليمنية ولسائر عمال العالم ونقاباتهم وهم يحتفلون بالأول من مايو . مؤكداً على أهمية تعزيز وحدة العمل النقابي وارتقاء بمستوى المهام المناطة به في ظل دولة الوحدة .

وفي تصريح اخر ادلى به الاخ محمد الجدري امين الثقافة في الاتحاد العام لنقابات عمال الجمهورية ، قال ان الاتحاد وبالتنسيق مع المؤسسة العامة للتأمينات الاجتماعية سينظم بهذه المناسبة وفي مقره المركز الرئيسي بصنعاء ندوة حول منافع ومميزات قانون التأمينات الاجتماعية، واضاف ان الاتحاد يهيب بكافة العاملين والنقابات والمهتمين بقضية التأمينات للمشاركة وحضور هذه الندوة لما لها من اهمية في حياة ومستقبل العاملين حيث ستنعقد يوم الرابع من مايو القادم.

.. وحفل تكريمي في نقابة المهن

على صعيد اخر وبنفس المناسبة تنظم السكرتارية العامة لنقابة المهن التعليمية صباح اليوم (الخميس) حفلا تكريميا للعاملين في القطاع التربوي والتعليمي ، وعلمت صوت العمال من مصادر مسؤولة في سكرتارية النقابة ان عدد المكرمين يبلغ خمسين عاملا وعاملة تم اختيارهم من مختلف المرافق والمؤسسات التربوية والتعليمية.

وفي الحفل الذي تشارك فيه قيادة فرع وزارة التربية والتعليم بعدن ، سوف تلقى الكلمات بهذه المناسبة ويضمنها كلمة نقابة المهن التعليمية سيلقيها سكرتير عام النقابة الاخ عبدالجبار سلام.

تفاصيل جديدة عن محاولة اغتيال عبدالواسع سلام

رصاصة تخترق اسفل ذقن الوزير وتمر بفمه وتخرج مقتلعة عينه

المنفذون محترفو جرائم .. والخطط وضع بعناية ودراسة عسكرية للمنطقة

• في اخطر مواجهة بين الحكومة والبرلمان استطاعت الحكومة الخروج من عزلتها وافصحت عن عدم قدرتها في الحفاظ على الامن والاستقرار في البلاد بسبب مرجعية القرار السياسي لاجهزة الحكومة ، وترددت اشاعات في الشارع السياسي بان الحكومة قد كانت في منتهى الصراحة عندما اعلنت عن عجزها وعدم قدرتها في بسط نفوذها القوي للحفاظ على الامن والاستقرار لاسيما وانه لاتوجد القوانين المنظمة لحيازة الاسلحة وهذا يعود كما قالت بعض المصادر الى تحديد موقف صريح وواضح من الحزبين الحاكم لحسم تلك القضية التي يهدد تصاعدها واتساعها الوحدة والديمقراطية..

واشارت مصادر مقربة من البرلمان «مجلس النواب» ان وزير الداخلية قد قدم تقريرا مفصلا عن اخر ماوصلت اليه اجهزة البحث والتحري لمعرفة الجناة مرتكبي جريمة محاولة الاغتيال الفاشلة التي استهدفت حياة وزير العدل الاخ عبدالواسع سلام، واوضح بعض النواب اثناء فترة الاستراحة بانه خلال المناقشة لم تحسم هذه القضية بمستوى خطورتها حيث ان اعداء الوحدة قد استطاعوا تحويل البلاد الى ساحة لممارسة الارهاب والاغتيالات والعنف السياسي، وحمل النواب «المؤتمر والاشتراكي» المسؤولية الكاملة عن تدهور الاوضاع الامنية في البلاد.

هذا وكان النواب قد اثاروا مجددا في جلستهم امس الاول جدلا واسعا ، حيث طالبوا الحكومة بتقديم استقالتها نتيجة عدم استقرار الامن. فيما طالب بعض النواب باقالة وزير الداخلية ورئاسة الحكومة واعادة تنظيم وزارة الداخلية والامن لانهاء ازدواجية القرار بحيث تنتفي الولاءات لتصبح هذه المؤسسة مؤسسة للحفاظ على الامن والاستقرار.

هذا وقد احدثت المحاولة الارهابية الاجرامية لاغتيال وزير العدل الاخ عبدالواسع سلام سخطا رسميا وحزبيا وجماهيريا لاسيما وان اتساع الارهاب قد طال الحكومة ولاسكات صوت العدل فيها .. بعد مسلسل دموي كان بدايته شهيد الديمقراطية حسن الحريبي عضو السكرتارية العليا للتجمع الوحدوي اليمني. المعلوم ان العاصمة صنعاء قد ظلت طوال اليومين الماضيين في حالة قلق شديد بينما تمكنت عناصر توزعت في الاحياء الرئيسية من العاصمة ان تثير الاشاعات بين اوساط الناس قائلة حينا ان وراء عملية الاغتيال خلاف شخصي وفي الحين الاخر ثأر وتصفية حسابات قديمة وكشفت بعض المصادر المطلعة ان عناصر من اجهزة الامن المشلولة عمليا يحتمل ان تكون هي وراء بث مثل هذه الاشاعات في محاولة منها للتمويه عن ابعاد هذه الجريمة.

الجدير بالاشارة انه وخلال الساعات الماضية رفضت قيادة وزارة الداخلية الافصاح عن معلومات يمكن ان تعيد تماسك الجو العام مكتفية بتصريح المصدر المسؤول الذي صدر عقب عملية محاولة الاغتيال الارهابية للاخ عبدالواسع سلام وزير العدل.

وعلى صعيد الوضع الصحي للاخ وزير العدل علمت الصحيفة من مصادر مقربة ترافق الاخ وزير العدل ان حالته الصحية قد تحسنت كثيرا ، لكن يبدو انه قد فقد الامل في عودة عينه المصابة الى طبيعتها .... وان عمليتين جراحيتين قد اجريتا له خلال اليومين الماضيين في الانف والساق والعين ، ويتلقى العلاج حاليا في مستشفى عسكري امريكي في جمهورية المانيا.

• المعلوم ان صحيفة الصحوة ، لسان حال التجمع اليمني للاصلاح ، قد هاجمت وبصيغ تحريضية في اعداد سابقة لها عددا من الاخوة الوزراء من اعضاء الحزب الاشتراكي اليمني ومنهم الاخ عبدالواسع سلام وزير العدل ، واتهمته انه يقف على رأس وزارة يتفشى الفساد في اجهزتها ومنها جهاز القضاء.

كلمة

مسكين رئيس الوزراء .. انه في فوهة البندقية..!

في علمنا نحن المواطنين الذين لا علم لهم بمصارق وانفاق السياسة اليمنية ورواقاتها ودهاليزها المظلمة والمعتمة ان رئيس الوزراء هو رئيس الحكومة .. وان الحكومة هي السلطة التنفيذية .. وان قراراتها ملزمة للجميع بالاستناد الى الدستور وكل تقاليد الحكم بمختلف الوانه واشكاله الديمقراطية والدكتاتورية مع وجود التفاوت في قوة سير التنفيذ لقراراتها ..

لكن في بلادنا .. في دولة الوحدة اليمنية فان الاخ حيدر ابوبكر العطاس هو رئيس الوزراء رئيس الحكومة .. وعضو بارز في احد الاحزاب الحاكمة ، ومع ذلك فقرارات الحكومة تنفذ حسب مزاج وقناعة الوزير المعني .. حتى وان كانت قرارات الحكومة متخذة باجماع اعضائها..

وزير المالية ينفذ السياسة التي يقتنع بها وتناسب مزاجه وقناعاته الشخصية والسياسية ووزير العمل والخدمة المدنية ايضا كذلك ووزير الاوقاف ووزير التجارة ووزير الاعلام ... الخ.

وهكذا نجد ايضا وزير الداخلية والامن .. ونفس هذه المفاهيم تنطبق في حلقات السلطة المختلفة .. فالقوانين ليست سوى نصوص في اوراق محفوظة في الادراج والملفات ..

اما مايمنفذ ويطبق على الواقع فهو انعكاس لما سبق الاشارة اليه «القناعات الشخصية والسياسية» للمنفذين..!!

لهذا لاستغرب ان نسمع من رئيس الوزراء كلاما يعبر عن رفض الحكومة لتوزيع الاسلحة وانتشارها بين الناس ورفضها لوجود الميليشيات المسلحة الخاصة .. ورفضها لمظاهر انتشار السلاح والتسليح .. وفي ذات الوقت نسمع وزير الداخلية والامن يقول كلاما معاكسا مضمونه تشجيع الناس على اقتناء السلاح ومشروعية وكذا مشروعية المعسكرات المسلحة والميليشيات الخاصة مبررا ذلك بقناعته الخاصة واحدث دليل على ذلك ماسمعناه في اللقاء التليفزيوني القناة (٢) مع وزير الداخلية..

بل المثير اكثر ان يقوم الاخ وزير الداخلية والامن باعطاء توجيه بسحب الاسلحة من افراد قوى الامن والشرطة..!!؟ في الوقت الذي تحمله المعلومات والتقارير اليومية بوجود عصابات تهريب السلاح الى داخل البلاد .. وانتشار السلاح وتوزيعه بين الناس وكثرت ظواهر السرقة وقطاع الطرق وعصابات الارهاب والاغتيالات..!!

انها ورب الكعبة احدى اكبر مآسينا!!!

اننا ندعو الاخ رئيس الحكومة ان يقدم استقالته رفضا لوضعه غير الطبيعي وندعو الوزراء الذين يحترمون انفسهم ويحترمون الشعب ان يتحركوا باتجاه نفس هذا الموقف..

وندعو الى حكومة يمنية تمتلك القدرة على ان تتحمل مسؤولية الشعب وامنه واستقراره وسيادته وحاضره ومستقبله - حكومة تمتلك القدرة على اتخاذ كل قرار واجراء ضروري وتمتلك القدرة كذلك في تنفيذ قراراتها واجراءاتها..

اليوم في صنعاء والاثنين القادم في عدن :

مسيرتا احتجاج واستنكار ضد الإرهاب والعنف

صوت العمال/ عدن

• تشهد العاصمة الاقتصادية والتجارية عدن ، صباح الاثنين القادم وفي تمام الساعة العاشرة صباحا ، مسيرة احتجاج واستنكار ضد الإرهاب والعنف ، وتنطلق المسيرة التي دعت لها الاحزاب والتنظيمات السياسية والنقابات والمنظمات الجماهيرية والإبداعية والمهنية ومنظمة الدفاع عن الحريات والحقوق الديمقراطية من جانب مبنى دائرة المسح الجيولوجي بالمعلا صوب ساحة العروض بخور مكسر هذا وكان عدد من قيادات الاحزاب والتنظيمات السياسية في محافظة عدن قد عقدت اجتماعا لها يوم أمس الاول في مقر منظمة الحزب الاشتراكي اليمني ، بناء على دعوة سكرتاريتها ، وجرى خلال الاجتماع مناقشة استمرار وتصاعد مسلسل الارهاب والاغتيالات والعنف والذي كان اخره مأتم هذا الاسبوع من محاولة لاغتيال الاخ عبدالواسع سلام وزير العدل عضو مجلس النواب وهو المسلسل الذي بدأ باغتيال الشهيد حسن الحريبي عضو السكرتارية العليا للتجمع الوحدوي اليمني ، وعدد من قيادات وكوادر واعضاء الحزب الاشتراكي اليمني ، الذي لم تستطع الدولة بكل اجهزتها الكشف عن الجناة رغم تشكيل لجان حكومية وبرلمانية ونيابية وأكد المجتمعون أنه رغم استنكار الدولة والحكومة لمسلسل الإرهاب الا ان هذا المسلسل يزداد يوما عن يوم حتى وصل الى عضو في الحكومة والمسؤول عن العدل وهو الاخ عبدالواسع سلام وأدان المجتمعون مثل هذه الاعمال الارهابية والاجرامية وطالب الحكومة بحزم وجد للعمل السريع للكشف عن الجناة الجدد والقدامى وتقديمهم للعدالة لينالوا جزاءهم العادل والقانوني وأقر المجتمعون إصدار بيان احتجاجي يستعرض موقفهم من مسلسل الارهاب والعنف حضر الاجتماع الى جانب قيادات الأحزاب والتنظيمات السياسية في عدن ممثلون عن النقابات والمنظمات الجماهيرية والمهنية والابداعية ومنظمة الدفاع عن الحريات والحقوق الديمقراطية من جهة اخرى علمت صوت العمال ان

من جهة اخرى علمت صوت العمال ان العاصمة صنعاء ستشهد اليوم مسيرة للتنديد والاحتجاج على اشاع رقعة الارهاب والعنف تنظمها الاحزاب والتنظيمات السياسية والنقابات والمنظمات الجماهيرية والابداعية ومنظمة الدفاع عن الحقوق والحريات الديمقراطية

بمناسبة الاول من مايو :

تحية حب ووفاء للسواعد العاملة

تحية حب ووفاء وتقدير للسواعد العاملة المنتجة ، التي تسهم في بناء المجتمع وتنميته وحضارته وتقدمه . تحية لهذه السواعد ولكل عمال العالم بمناسبة الاول من مايو عيد العمال العالمي ، وكل عام وانتم بخير

أسرة تحرير (صوت العمال)

الهيلوكس للتمويه.. والرصاص من اتجاهات مختلفة

يتردد ان محاولة اغتيال الاخ عبدالواسع سلام وزير العدل قد سبقها تخطيط متقن ، حيث تم وضع قطع حديدية على إطارات سيارة الوزير أثناء تواجدها متوقفة في فناء الوزارة .. واثناء تحركها وعليها الاخ الوزير تابعته «سيارة هيلوكس» من مدخل الوزارة على الطريق حتى مفرق الطريق التى تربط شارع العدل مع شارع الميثاق وشارع الحرية وكان الحارس المرافق للاخ الوزير قد أحس بوجود سيارة تاحقهم «الهيلوكس» وحاول أن يستعد بسلاحه الا ان الجناة عاجلوه بطلقات نارية أسقطت السلاح من يده وأصيب إصابات مباشرة بالغة .

وتواصلت الطلقات على الاخ الوزير حيث اخترقت احداها اسفل ذقنه مارة في فمه وخرجت من موقع إحدى عينيه .. وأدت الى فقدانه لهذه العين .. كما اخترقت رصاصات أخرى رجليه وحطمت عظام احدى ركبتيه .

معلومات تفيد ان مصدر وابل الرصاص لم يكن فقط في « السيارة الهيلوكس » ، لكنه جاء من مصادر مختلفة وان مهمة الهيلوكس كانت للتمويه وافساح الطريق لتنفيذ الجريمة .

وهناك من يفيد باحتمال تحديد تنفيذ مخطط هذه العملية الارهابية من خلال مواقع ثابتة غير «سيارة الهيلوكس» وافراد يمشون بأرجلهم.

ويشير البعض ان محاولة اغتيال وزير العدل قدحملت اهدافا ومعاني مختلفة فهي تستهدف عضواً في الحزب الاشتراكي وعضواً في الحكومة وزيرا للعدل وعضوا في مجلس القضاء وعضواً في مجلس النواب .. وهي ايضا رسالة تحمل أشياء أخرى .

ويشير البعض ان الاخ عبدالواسع كان معارضا لصدور قانون الأحوال الشخصية الذي أصدره مجلس الرئاسة أثناء توقف دورة مجلس النواب في شهر رمضان وهناك حملة واسعة ضده من قبل المرأة ومن قبل القوى الديمقراطية ودعاة حقوق الإنسان .

وكيل الاعلام يوقف خبر الجريمة

أوقف الاخ مطهر تقي وكيل وزارة الإعلام خبراً كان قد أعد من بيان صادر عن السلطات القضائية بمحافظة عدن يدين عملية اغتيال الاخ عبدالواسع سلام وزير العدل بالعاصمة صنعاء .

وكانت وكالة الأنباء اليمنية سبأ قد صاغت خبراً عن البيان المذكور وبثته لوسائل الإعلام الرسمية ، ولكنها عادت وبثت توجيهات الاخ الوكيل بإلغاء الخبر .

شهود عيان يروون

قال شهود عيان كانوا في موقع الجريمة أنه عقب إطلاق النار باتجاه سيارة الاخ وزير العدل كانت قد انتشرت وبشكل مثير سيارات (الهيلوكس) في عملية تمويه واضحة .. الامر الذي يؤكد ان هذه المحاولة الإرهابية كان مخططا لها وبمهارة فائقة وان مايثار عن تشكيل الفرق الخاصة بالموت (أضحت حقيقة واضحة .

في بيان للجنة منظمة الحزب الاشتراكي اليمني في عدن:

استمرار الارهاب دون رادع يمكن ان يوصل الى مالايحمد عقباه

صوت العمال/ عدن

• اشار البيان الصادر عن اجتماع الطارىء الذي عقدته يوم امس اللجنة المحافظة لمنظمة الحزب الاشتراكي اليمني ، في محافظة عدن للوقوف امام التصعيد الخطير والى اننا امام مخطط اجرامي يستهدف الحزب الاشتراكي فقط ، لكنه يستهدف كل القوى الديمقراطية والقوات شعبنا في التقدم الاجتماعي يستهدف ايضا مكاسب وانجازات شعبنا ووحدتنا اليمنية .

ووصف البيان هذا المخطط بانه مخطط يستهدف مشروعنا الحضاري بكل مضامينه ومعانيه الانسانية والديمقراطية وكل القوى الانسانية ونوه البيان الى ان الحزب الاشتراكي يملك امكانية التعامل المناسب مع هذا المخطط الاجرامي ومع حملة الاغتيالات التي تستهدف اعضاءه ، لكنه في ذات الوقت يرى ان مسؤولية مواجهة هذا المخطط يجب ان تشترك فيه كل القوى الخيرة وكل الشعب الطيب.

واكد البيان ان استمرار وتواصل الارهاب دون رادع ومواجهة شديدة يمكن ان يوصل الى مالايحمد عقباه.

الجدير بالذكر ان هذا الاجتماع قد عقد عقب محاولة الاغتيال التي تعرض لها يوم الاحد الماضي في صنعاء الاخ عبدالواسع سلام ، وزير العدل والاوقاف.

رفض نسوي ضد قانون الاحوال الشخصية

انطلقت صباح يوم الاثنين الماضي مسيرة نسوية نظمها اتحاد نساء اليمن فرع عدن استهدفت التعبير عن موقف المرأة الرافض لقانون الاحوال الشخصية.

وقد انطلقت المسيرة من كلية التربية بخورمكسر مارة بوزارة الدفاع ومعسكر طارق وحتى ساحة العروض منظمة الدفاع عن الحريات والحقوق الديمقراطية ، حيث عقد مهرجان القيت فيه العديد من الكلمات ، منها كلمة المنظمات الجماهيرية ومنظمة الدفاع عن الحريات والحقوق الديمقراطية واتحاد العام لنساء اليمن اضافة الى كلمة القتها الاخت ثريا منقوش احدى الشخصيات النسائية البارزة في اليمن. وفي كلمة اتحاد نساء اليمن اكدت الاخت رضيه شمشير رفض القطاع النسوي للقانون بصيغته المطروحة والذي لايعكس روح الاسلام السمحاء وحق المرأة والاسرة في الحياة الحرة الكريمة. كما تم في المهرجان تشكيل لجنة تتولى متابعة هذه القضية ، كما صدرت عن المسيرة مذكرة تطالب باعادة النظر في القانون موجهة الى القيادة السياسية ونواب الشعب وقادة الاحزاب والمنظمات الجماهيرية والاجتماعية.

الجدير بالذكر ان صور الشهيدة لينا مصطفى عبدالخالق كانت قد تصدرت المسيرة كتعبير لرفض القطاع النسائي جرائم الارهاب وكذا التنديد بها واستنكارها.

أمين عام حزب الحق لـ (الامة)

★ شعبنا شعب مسلم ولاتوجد في اليمن احزاب اسلامية واخرى غير اسلامية

★ صعتر وصف رسول الله والعياذ بالله بانه خبيث هو وذريته

حاول صعتر ان يعتذر عن كلامه ولكن الامر يعود للعلماء الذين اساء في حقهم وطعن في دينهم

لاهمية ماتناوله ، فضيلة العلامة/ احمد محمد الشامي. الامين العام لحزب الحق ، واحد ابرز علماء الدين في بلادنا ، ومن الشخصيات الوطنية التي دعت جماهير الشعب للالتفاف حول الوحدة اليمنية ومناصرة الدستور ، من اجل ارادة الامة ووحدة الصف والتالف ونبذ الخلف والفرقة والشتات منطلقة ذلك من مبدئية رؤيتها الوطنية والايمانية «واعتصموا بحبل الله جميعا ولاتفرقوا».. ارتأت ‹صوت العمال› اعادة نشر ‹نص› الحديث الصحفي لفضيلته والذي اجرته معه الزميلة «الامة» في عددها الرابع عشر الصادر في ١٩٩٢/٤/١٦م..

اثر التطورات الهامة التي شهدتها بلادنا مع اقتراب موعد الانتخابات التشريعية ، وتزامنا مع الحوارات السياسية التي تجريها الاحزاب في «الحكومة والمعارضة» حول المرحلة القادمة ، كان لابد لنا ان نلتقي بالعلامة / احمد محد الشامي امين عام حزب الحق للتعرف على وجهة نظر الحزب في هذه القضايا.

كما ان ماأثارته خطبة المهندس عبدالله صعتر التي القاها في ١٦ رمضان وفي صلاة الجمعة من ردود فعل واسعة قد فرضت هي الاخرى علينا الحديث حولها لمعرفة رأي العلماء الاعلام في مثل هذه القضايا التي قد تثير البلبلة والتشويش في اوساط العامة وذلك توضيحا للحق وتبيينا لرأي الشرع.

لهذا كله كان هذا الحوار الذي كان العلامة الشامي فيه صريحا الى ابعد الحدود.

** ماهو رأي حزب الحق بالحوارات والتحالفات القائمة بين الاحزاب السياسية؟

* انها خطوات يعجدها كل مؤمن يدلله حريص على اجتماع امته ووحدتها هدفا وهدفا وكيف تنام الطير في وكناتها؟

ولقد نصبت للفرقتين الحبائل.

** هل لديكم في الحزب نية لخروج السلطة من المأزق الذي تعاني منه؟ وهل انتم مع مشاركة الاحزاب المعارضة في الحكم مع السلطة وتحديد مقاعد البرلمان قبل الانتخابات؟

* لاخلاص للسلطة من مأزقها الا باقامة الحق ودفع الباطل وتغيير انفسهم من داخلها بارادة الاصلاح والصلاح لان الله لايصلح عمل المفسدين.

انطلاقا حزب الحق في عمله انما هو من وحي قوله تعالى «ولتكن منكم امة يدعون الى الخير ويامرون بالمعروف وينهون عن المنكر» والمعروف هو ماعرفه المسلمون معروفا فاقروه او منكرا فانكروه» «وما كان ربك ليهلك القرى بظلم واهلها مصلحون» ايما ظالما لهم وهم قائمون باصلاح شؤون حياتهم ودفع بعضهم عن بعض في مظالمهم ودعنا والمقاعد والحديث عنها وعن الانتخابات.

** لو طلبت السلطة من حزب الحق المشاركة معها في الحكم؟ هل ستقبلون بذلك؟

* لايقبل المشاركة في الحكم على حالته القائمة الا من سفه نفسه وانسلخ عن كل القيم وكان كالبهيمة المربوطة التي همها علفها.

ولا هطلت علي ولا بارضي
سحائب ليس تنتظم البلادا.

** هل انتم مع مؤتمر وطني عام ام مع مائدة مستديرة مبسطة لمناقشة ميثاق الشرف؟

* اننا نؤيد الدعوة الى المؤتمر الوطني طلبا لوعي الموقف العام وتدارسه والخروج برؤية واضحة فليست الغاية للحزب المعارض هو ميثاق الشرف وينسى امته وبلاده التي اظن نفسه من اجلها.

** تكررون دائما بان الشعب اليمني شعب مسلم وانه لاتوجد احزاب اسلامية واخرى غير اسلامية ماهي المنطلقات الشرعية التي تنطلقون منها؟

* هذه هي قناعتي التي لازال عليها عملا بالظاهر والله متولي السراء وغير هذا في اعتقادي انما هي اللهجة المفرقة والممزقة لصفوف الامة الواحدة فهي لهجة مستوردة مقصودة والا فاتوني بشخص واحد من اي حزب من الاحزاب يقول انه لايدين بدين الاسلام فلن تأتوا به ولن تجدوه واذا كان الله سبحانه لايحاسب طبق علمه السابق بصلاح وفساد الشخص دون ان يقع منه عمل ظاهر في الخارج فلن نكون فوق ذلك والله يقول «ولا تقولوا لمن القى اليكم السلم لست مؤمنا».

** هل تعتبرون الاختلاف الذي حدث في قضية الدستور بين من قال «نعم» ومن قال «لا» موجب للتشكيك في دين الانسان.

* لامجال للتشكيك بان نعم للدستور يخلخل العقيدة الاسلامية وهو يقول بان الاسلام دين الدولة ويؤكد على تربية النشء التربية الدينية واكدت الدولة في بيانها انه لا مكان لاي عمل يكون مخالفا للدين الاسلامي سواء كان من قبل الوحدة او من بعدها ثم هل ترى يمنيا قد اعتبر الدستور ناسخا للقرآن وهو دستورنا الخالد وان كنا لسنا عليه من قبل الوحدة ودستورها ولكن للناس فيما يعشقون مذاهب.

** لماذا سكتم الى الان عن التهم التي وجهت اليكم عبر بعض الصحف وبعض الاحزاب؟

* السكوت عملا بارشاد القرآن الكريم في قوله «خذ العفو وامر بالمعروف واعرض عن الجاهلين» لاسيما وانه فيما يفهم ويعلم بان الدولة تبارك المسيرة ان لم تكن مشجعة «والله من ورائهم محيط»

** دعنا نسألكم اكثر صراحة وننقل اليكم بعض تساؤلات الشارع ومنه ان حزب الحق حزب الهاشميين ولا يقبلون اي عنصر في صفوفهم من غير هذه السلالة فماهو ردكم على هذه التهمة؟

* حزب الحق كما هو معروف دعوته شمولية ودعاته وهداته هم العلماء ولجنته التحضيرية هم العلماء من غالب الوية الجمهورية اليمنية هاشمي وغير هاشمي ولكن الدنيا لاتخلو من اعداء الفضيلة والصراع بين الحق والباطل والله يقول «لتبلون في اموالكم وانفسكم ولتسمعن من الذين اوتوا الكتاب من قبلكم ومن الذين اشركوا اذى كثيرا وان تصبروا وتتقوا فان ذلك من عزم الامور»

** اذا ماهو تفسيركم لانتشاركم في اوساط المذهب الزيدي فقط؟

حزب الحق منتشر في كل الاوساط ومن لم يدخل فيه بصورة تنظيمية فان هواه معنا الا ان الحزب لايجد الامكانيات التي يجدها غيره كيلا بغير حساب فهو يمشي بخطا بطيئة وانشاء الله يكون اولا.

** هل المذهب الزيدي واتباعه يقولون بان المرء لن يدخل الجنة الا اذا كان من اتباع هذا المذهب؟

* المذهب الزيدي له قواعده الكلية والتي منها ان كل مجتهد مصيب التزاما منه بحسن الظن بالمسلمين وقد خاب من افترى عليه وهو المذهب المتسامح.

** هل اتباع المذهب الزيدي يسبون الخلفاء الراشدين ويتهمون الصحابة كما يقال؟

* كلا والله ومن اراد يقينا فليرجع الى مقدمة كتاب البحر الزخار وسيجد ماللصحابة من المكانة الرفيعة في عقائد الزيدية ونصوصها تمسكا بما جاء في حقهم من كتاب الله ووصفهم في سورة الحشر وغيرها فقد قال الله سبحانه وتعالى فيهم «للفقراء المهاجرين الذين اخرجوا من ديارهم واموالهم يبتغون فضلا من الله ورضوانا وينصرون الله ورسوله اولئك هم الصادقون ، والذين تبوءوا الدار والايمان من قبلهم يحبون من هاجر اليهم ولايجدون في صدورهم حاجة مما اوتوا ويؤثرون على انفسهم ولو كان بهم خصاصة ومن يوق شح نفسه فاولئك هم المفلحون ، والذين جاءوا من بعدهم يقولون ربنا اغفر لنا ولاخواننا الذي سبقونا بالايمان ولا تجعل في قلوبنا غلا للذين امنوا ربنا انك رؤوف رحيم» صدق الله العظيم.

** ثم ماذا عن زوجات الرسول صلى الله عليه وسلم وماهو رأي علماء الزيدية بامهات المؤمنين؟

* نساء النبي صلى الله عليه وآله وسلم هم امهات المؤمنين بلا خلاف بين المسلمين وبلا مزايدة على لسان المفترين.

** تناول المهندس عبدالله صعتر في خطبته التي كادت ان تثير فتنة بين ابناء الاسلام في اليمن مذهب آل البيت بالتجريح والقذف حيث ساوى بين اتباع هذا المذهب باليهود فماهو التكييف الشرعي لحديثه هذا؟

* اقول اولا: البناية التي تفقد القواعد الثابتة والاسس الرصينة في جوف الارض تكون مهددة بالانهيار والسقوط ، وبنفس المعادلة فان الانسان الذي لايمتلك الفهم لروح الاسلام ومقاصد الاسلام وتكون الرؤية السليمة عنده للاسلام منعدمة والنظرة الصحيحة مفقودة لايسلم من الوقوع في غلطاته والسقوط في هفواته لاسيما ان كان مغرورا لايعرف قدر نفسه وكفى بالمرء جهلا ان لايعرف قدره فقد يتصور المغرور بمرض غروره فردا او امة انهم شعب الله المختار وان افكارهم وممارساتهم هي الطريق الاسلم وان الجنة محجوزة لهم لاغيرهم والا وقعنا بما كان يعتقده اليهود والنصارى فيماينقل عنهم القرآن الكريم «وقالوا لن يدخل الجنة الا من كان هودا او نصارى» ولكن القرآن يفند دعواهم بقوله «تلك امانيهم قل هاتوا برهانكم ان كنتم صادقين».

اما الاسلام بقواعده واصوله التي ينبغي ان تتبع فانه اعطى الفرصة حتى لاعدائه للنظر والتبصر واعظم من هذا فانه اعطى الثقة للمعاندين من أئمة الكفر فامر رسوله محمدا صلى الله عليه وآله وسلم ان يقول للمشركين الضالين الذين لادين لهم ولا عقيدة اخذا بطريقة الحوار والمناقشة في اسلوب الدعوة الاسلامية فقال «قل من يرزقكم من السموات والارض قل الله وانا او اياكم لعلى هدى او في ضلال مبين» بمعنى اما ان اكون على هدى او انتم او اما ان اكون على ضلال انا او انتم وطلب منهم ان ينظروا ويفكروا في امر الدين تارة منفردين وتارة مجتمعين فقال «انما اعظكم بواحدة ان تقوموا لله مثنى وفرادا ثم تتفكروا» وهكذا نجد القرآن فيما حكاه عن الاولين والاخرين مليئا باسلوب الحوار داعيا اليه كل الناس.

** في نفس الخطبة اشار اليكم شخصيا واعتبركم مع من ايدوا بيان الدستور من علماء السلطة واعوان الظلمة فماهو ردكم على ذلك؟ ومن هم العلماء الذين قصدهم؟

* انه لم يتحرج في خطبته ان يقول في رسول الله صلى الله عليه وسلم حتى لو كان في حالة الدفاع عنه، ماهو اعظم من هذا فوصفه والعياذ بالله بانه خبيث هو وذريته في تفسيره المعكوس المدسوس للآية الكريمة التي استشهد بها جهلا ، اما العلماء فقد اراد ان يتناولهم ولكن بيده المقطوعة وهم اهل الذكر المعروفون بمكانتهم العالية التي لايرقى اليها الطير.

** وصف عبدالله صعتر الذين يتحركون في المساجد الان بالسفهاء وانهم جزء من المعركة المخابراتية الامريكية بوصفكم ممن يقومون بالتدريس في الجامع الكبير ولكم علاقة بطلاب العلم ، كم بهذه التهمة؟ وماهو الذي دعاه الى هذا الحديث؟

* طالب العلم او معلمه لايطلب غير الفضل والفضيلة ولايعرف الدناءة والرذيلة الا حين ينكرها ولايعلم معنى المخابرات الامريكية ولاسكانها والراوي المهندس ادرى بها وكل اناء بالذي فيه ينضح وكما يقال «رمتني بدائها وانسلت»

** هل ناقشتم مع عقلاء التجمع اليمني للاصلاح موضوع خطبة «صعتر» وحاولتم معهم ان تتبينوا ... ماذا كان موقف صعتر هو نفس موقف الحزب الذي ينتمي اليه؟

* نعم انني طرحت الموضوع على الاخ عبدالمجيد الزنداني في منزل الشيخ ناجي بن عبدالعزيز الشايف وقد كان الاخ عبدالمجيد الزنداني كما افاد غير عارف بالخطبة وطلب مني شريطها وابدى استعداده للتفاهم حولها اما موقف الحزب الذي ينتمي اليه الاخ الخطيب من خطبته «فشنشنة اعرفها من اخزم» وعسى ان يعلمهم القرآن ويزكيهم.

** اصدر صعتر شريطا جديدا وتحدث فيه عن مذهب آل البيت من الزيدية وغيرها كلاما جيدا ودافع عن علماء الزيدية بصورة رائعة فهل يعتبر شريطه الجديد اعتذارا مقبولا عن كلامه السابق؟ وهل لازلتم تنوون تقديم دعوى قضائية ضده كما تحدث؟

* هذا عائد على العلماء الذين اساء في حقهم وطعن في دينهم واذا قال العلماء ماقالته الانبياء من قبلهم «ولنصبرن على ماآذيتمونا» فبقدرهم وهم ورثتهم.

صعتر والقول المنكر

عبدالسلام الوجيه

قال الرسول عليه الصلاة والسلام : « لايكون المؤمن طعاناً ولا لعاناً» « شرار أمتي الذين غذوا بالنعيم ، يأكلون ألوان الطعام ويلبسون ألوان الثياب ، ويتشدقون بالكلام » .. في الوقت الذي كان يحاول فيه (صعتر) جاهداً إيهام الرأي العام عبر شاشة التلفاز من على منبر (مجلس النواب) ، هاهوالزميل / عبدالسلا الوجيه ، يفند بعد سماعه شريط الإفك مزاعم (الباشمهندس صعتر) في الزميلة الأمة في عددها الصادر في ٩٢/٤/١٦م ، فهل أن لصعتر أن يعودالى رشده ويترك غيه بعد أن تكشفت الحقيقة أم انه سيظل مكابراً غير آبه بمشاعر الأمة ؟!

اخونا في الله عبدالله صعتر «المهندس» «البرلماني» «الخطيب» «الداعية» .... الخ القى في رمضان خطبة عصماء لم يبق فيها ولم يذر ولم يترك لغيره من المسلمين مهربا ولامفر وفهم «غزوة بدر» بالمقلوب والمعكوس ،فصب جام غضبه على الروس ، توعد من توعد ، وهدد من هدد وانذر من انذر وكفر من المسلمين من كفر واول من احرجهم من حياض الدين ، وادخلهم في «الضالين» اتباع آل البيت ومن يتحركون باسم مذهب آل البيت والذين وصفهم بقوله «هؤلاء اليهود واعوان اليهود ولو لم يكن معهم زنانير» واردف قائلاً «اقولها بالميكرفون- واكرر حتى القى الله، والله هؤلاء اخبث والعن من اليهود» وزيادة في التأكيد اضاف : « الذين يزعمون انهم اتباع آل البيت كذابون غدارون يتبعون اليهود.. عبدالله بن سبا وجماعته!!!

اما مبرراته التي استند اليها فهي المزاعم والاكاذيب التالية :-

١- انهم يتحركون في المساجد !؟؟ ويسلطون السفهاء !!! ليثيرون فتنة !!! بفلوس المخابرات الامريكية!!!

٢-انهم يسبون ازواج النبي «ص» ويسبون الصحابة!!!؟

٣-يقولون«انه لايمكن ان تدخل الجنةالاّ اذا كنت من اتباع هذا المذهب

و.....و.....وليته اكتفى بهذا بل وصف النبي صلى الله عليه وآله وسلم وازواجه باوصاف ونعوت لايصح ان تقال ولو على سبيل النفي والافتراض وفي مقام الدفاع حرمة للرسول ولازواجه وتأدبا معهم وفي الحديث عنهم ، ومن في قلبه ذرة شك فعليه بالرجوع الى خطبة المذكور المسجلة والموزعة للبيع في استيريوهات الجماعة تحت عنوان «غزوة بدر الكبرى» ليسمع باذنه داعية الوحدة والاخوة كيف يريدها ... وكيف يفهمها !؟ واي هاوية يدعو اليها؟ وبماذا يريد ان يلقى الله ؟

اما انا وقد سمعت بأذني هذا الشريط وقبله السيل الجارف من مزاعم «صعتر» ومن على شاكلته وافتراءاتهم فلا املك الا التحدي ان يبرهنوا على واقعة واحدة حدث فيها سب لنساء الرسول او الصحابة اوالخلفاء ممن اطلق عليهم «اتباع آل البيت» الذين يتحركون في مساجد اليمن ! ففي اي مسجد من مساجد اليمن حدث مثل هذا ياهذا ؟هات لي مثالا واحداً لواقعة مما ذكرت وخص ولا تعم ؟ هات لي مثالا واحدا لواقعة تثبت أثارة الفتنة من غير امثالك الذين ايقظوها وهي نائمة .

من يثير الفتن في مساجد اليمن ؟ من يطلق مثل هذه الاكاذيب والافتراءات ام من يدعو الى سبيل ربه بالحكمة والموعظة الحسنة؟ ومن يثير الضغائن والاحقاد ويمزق الصف الواحد ؟ من يقول «ان المساجد لله » ؟ أم من يقول ان المساجد للتنظيم فلا تدعوا مع التنظيم احداً ويسعى للسيطرة على المنابر ويثير الشحناء حول القائه الاذان وقراءة «يس» على الموتى والذكر عقب الصلاة والتهليل على الجنائز وهيئات واذكار الصلاة ؟من يثير الفتن ؟ غير من يسعى للسيطرة علي المنابر ويستخدمها للتكفير والتفسيق وتضليل من يخالفه الرأي ولا ينتمي الى «التنظيم او الصنم الجديد» وغير من يسعى بكل طاقته لمنع العلماء عن ممارسة دورهم في الارشاد والوعظ والتدريس ويحارب حلقات العلم في المساجد ودروس الفقه وأمثاله ؟ من ايقضها وهي نائمة ؟ ومن يحاول النيل من علماء اليمن الاعلام ووزع اشرطة الزور والبهتان ذات العناوين الواضحة الغرض والدلالة التي لاتروقه كشريط «عمائم على بهائم » وغيره؟

وفي أيدينا منها مايشيب لافكه الوليد ... ومن الذي يتتبع الكتب الصفراء «كارشاد القلوب » ويحاول الصاق موضوعاتها المفتراة بزيدية اليمن البعيدين عنها كل البعد ؟ ومن يتستر بالدفاع عن الصحابة وعن السنة والجماعة من خطر موهوم لينفذ اهدافه في التكفير والتفسيق وليقول للمصلين وراءه «جددوا اسلامكم »؟ من ياباشمهندس؟ انا لا اقول جزافا ولا اتوهم ولا اتهم باطلا ومستعد لسرد عشرات الوقائع والحوادث الموثقة التي تدل على هوية مثيري الفتن الموغلين في تكفير المسلمين ». والناس ياباشمهندس يعرفون من هم مثيرو الفتن ومن وراءهم وماذا يدبرون وما اهدافهم المعلنة والمخفاة التي طالما تستروا عليها فظهرت جلية واضحة مصداقا لقول النبي «ص» «ما اضمر امرؤ شيئا الا ظهر في صفحات وجهه وفلتات لسانه» كما ظهر من غيرك بالامس ويظهر منك اليوم وسيظهر غدا ... ان السكوت عليك وعلى امثالك جريمة ، ومن يظن ان في السكوت عليكم اطفاء لنار الفتنة تثبتون له العكس مع مرور الايام وتتابع الافتراءات وحملات التفسيق والتكفير نناشد علماء اليمن الاعلام وكل حريص على وحدة الصف المسلم ان يقاضوك وامثالك لتعلم جيدا ان علم الهندسة غير علم الشريعة التي لو التزمت بالف باء اخلاقياتها وادابها لما انزلقت هذا المنزلق الخطير ولعرفت حقوق المسلم على المسلم ؟ اناشد كل الحريصين على وحدة الصف الاسلامي ان يقاضوك وامثالك حرصا على حرمات المسلمين ودفاعا عن اعراضهم ووقاية من فتنة عمياء لاتبقي ولا تذر تأبون الا اشعالها والتحضير لها... والى متى السكوت والافك يكبر والمعروف ينكر ‹ لقد فاض الكيل وادلهم بكم الليل ولا بد لليل من اخر يبين المخلص والمتاجر .والله من وراء القصد .

ملحوظة : والصحيفة ماثلة للطبع ظهر شريط اخر «لصعتر» حاول فيه التنصل مما قال وزعم انه اراد الباطنية وانه «زيدي» وان الذين يتحركون في في المساجد مدفوعون من الشيوعيين وانهم باطنيون فعم ولم يخص ولم يجب على الاسئلة التي طرحناها ونحن بانتظار الجواب .

اما بخصوص تهمة المخابرات الامريكية فهو ادرى بالذي استقبل السفير الامريكي في مقر الاصلاح بصعدة!!!

«عن الأمة»

نحن البعثيين لاعلم لنا بهذا التحالف

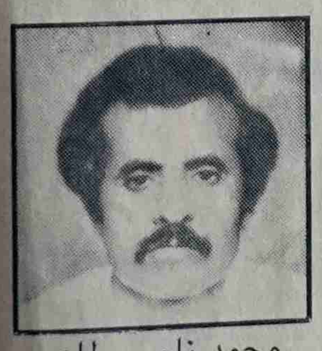

محمد ناصر طاهر
من قيادات حزب البعث العربي الاشتراكي

طالعتنا صحيفة صوت العمال «الغراء » في عددها ١٠٥٥ الصادر بتاريخ ١٩٩٢/٤/١٦م وفي الصفحة الاولى بالموضوع الخاص باللقاء المشترك للرئاسة والاستشاري ومجلس الوزراء ومايهمنا نحن منه الفقرة الخاصة بمسودة التنسيق بين حزب البعث وحزب الاصلاح في اليمن و.... الخ .

وفي العدد ١٠٥٦ بتاريخ ١٩٩٢/٤/٢٣م وفي الصفحة الاولى من الصحيفة وفي باب ١/٢ كلمة : اثار التحالف بين الاصلاح وحزب البعث العربي الاشتراكي في اليمن الذي اعلن عنه مؤخرا ... والخ . ونحن بدورنا بعثيين في اليمن نود ان نعقب على ذلك وفي البداية نقدم شكرنا وتقديرنا لجميع المسؤولين العاملين في هذه الصحيفة الرائدة التي تستطلع القراء بكل جديد وما يدور في الساحة اليمنية على مدار الساعة وهي الصوت المسموع والمعبر عن طموحات فئات الشعب المحرومة وجميع الخيرين من أفراد الشعب اليمني العظيم . وبالعودة إلى ما أشير في الاعداد الانفة الذكر نحن البعثيين والغالبية العظمى منهم لاعلم لنا بهذا التحالف بين حزب البعث والاصلاح في اليمن الا ما أشير عبر الصحافة فقط. وان هذا التحالف المزعوم ربما قامت به بعض عناصر تدعي لنفسها المسؤولية على حزب البعث فهذه العناصر لاتمثل باي حال من الاحوال حزب البعث العربي الاشتراكي في الساحة اليمنية وانما تمثل مصالحها الذاتية ليس الا .

وان كل ماتزعم به او تقوم به من عقد برتكولات وغيره سواء مع الاصلاح او غيره ليس ملزما لحزب البعث وقواعده في عموم الساحة اليمنية إطلاقا ولتأكيد ذلك وبالعودة الى البيانات الصادرة عن القيادة المشاركة في صنعاء في الفترة القريبة الماضية وما تضمنته من إدانات واضحة لهذه العناصر التي تدعي لنفسها المسؤولية علي حزب البعث ، وكذا البيانات الصادرة عن جناح ام المعارك في صنعاء وما تحتوية تلك البيانات من إدانات واضحة لهذه العناصر التي تدعي المسؤولية على الحزب وكذا البيانات الصادرة عن القيادة والقواعد التي تولت النضال في الساحة اليمنية ومقرها عدن وماتحتوية تلك البيانات من وضوح يتأكد على عدم شرعية تلك العناصر التي حاولت فرض نفسها على الحزب وقواعده .

وبحكم الامكانيات المادية الموجودة لديها وبعض المصالح الاخرى مثل بعض المناصب الرفيعة في الدولة وغيرها جعلتهم يفترون بها ويتنكرون لجميع أدبيات الحزب بما في ذلك النظام الداخلي وخلاصتنا للقول بأن الحزب بكافة قواعده هو الذي يحدد ويقرر سياسته الداخلية والخارجية وهو وحده الذي يقرر اي تحالف أستراتيجي او مرحلي ولا يتم ذلك الا من خلال عقد مؤتمر قطري عام في الساحة اليمنية يحضره جميع البعثيين ، وسيتم فيه اقرار جميع وثائق الحزب بما في ذلك برنامج الحزب ونظامه الداخلي على ضوء التطورات الجديدة في الساحة اليمنية والعربية وتحديد سياسة الحزب الداخلية والخارجية واقرارها من خلال المؤتمر وانتخاب قيادة قطرية جديدة بشكل ديمقراطي وفق النظام الداخلي للحزب ، وبالتالي تقع على عاتق تلك القيادة الجديدة مسؤولية إجراء الحوار وغيره مع كافة الجهات وفقا والاتجاهات التي يقررها الحزب حيث ونحن البعثيين في الساحة اليمنية منذ تأسيس الحزب في اليمن عام ١٩٥٧م لم يعقد اي موتمر قطري حتى الآن ، وذلك نتيجة للظروف التي مرت بها الساحة اليمنية من تشطير وغيره والذي لم يمكن الحزب من عقد اي مؤتمر قطري عام يضم فيه جميع البعثيين ، لذلك نقول ان الحزب اولا بحاجة الى بناء نفسه ، وبالتالي متروك للمراحل اللاحقة وبما ينسجم مع برنامجه وادبياته ونظامه الداخلي وما يقرره الحزب وقواعده الحزبية الصحيحة المؤمنة بمبادئه وأهدافه الخالدة .

وليس بالجماعات القبلية والمناطقية والشللية البغيضه .

ولرسالتنا المجد والخلود

من التاريخ

د.رشيد البندر

نو الخلصة يذكره الازرقي في اخبار مكة بانه «بيتاً في اليمن لخشعم وبجيلة فيه نصب يعبد يقال له الكعبة » ثم أرسل الرسول البجلي فأحرقها بالنار وكسر النصب الذي فيها ولكن الناس عادوا وتبركوا بها بعد ان تحول الإسلام الرسمي عن همومهم ببقاء احوالهم على ماهي . مثلما عاد الناس أيام عثمان للحج في قصر غمدان في صنعاء فأمر عثمان بهدمه كاملاً .

وبيت ذي الخلصة ظل قائماًحتى حكم عبدالعزيز آل سعود فأخرج قوة لتهديمها كاملة ورمي أحجارها في الوادي ويقال إن الحجر الواحد لايزحزحه أقل من أربعين رجلاً وإن متانة البنيان تدل على مهارة وحذق في البناء على حد قول محقق أخبار مكة رشدي الصالح ملحس .

وتنقل الاخبار الشفوية أيضا أن كنيسة رائعة العمارة هدمت في الآونة الأخيرة وشاهدنا آثارها حفرة تتجمع فيها الانقاض . فما الحيطان والكفر والأحار وكيف نستدل على الحضارة وليس من اهتمام بشواهدها وهل يضر الأسلام شيئاً إذا بقيت أطلال غمدان وبناء ذي الخلصة وعمارة الكنيسة .

عدد من قيادة حركة القوميين العرب في اوائل الستينات وهم من اليمين الصف الاول على محمد سالم الشعبي /عبدالباري قاسم /علي السلامي وخلفهم من اليمين عبدالكريم السروري / سيف الضالعي / نور الدين قاسم / طه مقبل.

الصورة من ارشيف (صوت العمال)

في ذكرى شهداء الدبلوماسية

في مثل هذا اليوم الموافق الثلاثين من ابريل ١٩٧٣م فجع شعبنا اليمني بمأساة طائرة الدبلوماسيين والتي كانت تقلهم في رحلة استطلاعية من محافظة شبوه الى حضرموت بعيد اختتم اعمال مؤتمر الدبلوماسيين الاول.

كانت كوكبة الدبلوماسية اليمنية من خيرة رعيل الثورة الاول من ذلك الجيل الذي تفولذ في معمعان مشقات التحضير للكفاح المسلح .. ذلك الجيل من حملة الفكر الراسخ المتشبع بالروح الوطنية القومية الفذة والمندمج فكرا وسلوكا بتضحية بلا ثمن في سبيل قضية الثورة والوطن.

لقد عكست شخصيات الدبلوماسية اليمنية انذاك نموذج المناضلين الافذاذ لمصلحة الشعب العليا دون مصالحهم الشخصية الضيقة ، وكان بعد النظر ونضج الطرح في التوجه السياسي صفة مميزة لتلك العقول النيرة. وماقدموه من معالجات لجملة مصاعب الحياة اليومية الداخلية او المشورة في السياسة الخارجية هو مايعاد النظر فيه اليوم بعد ذلك الانعزال الطويل عن الناس والواقع وحقيقة الحياة.

من تلك الاسماء البارزة في طائرة الموت المشؤومة يلمع الشهيد محمد صالح عولقي وزير الخارجية ، النقابي الصلب - المرشح الاول لرئاسة الجمهورية بعد حركة ٢٢ يونيو ٦٩م .. والمعترض بذاته على ذاته لذلك المنصب .. وذاك سيف الضالعي السفير في الجمهورية العراقية ووزير الخارجية الاسبق في حكومة الرئيس المناضل قحطان محمد الشعبي .. حيث كان سيف رمز جيل الثورة المثقف واحد ابرز المشاركين في وفد مفاوضات الاستقلال بجنيف عام ٦٧م. عبدالباري قاسم الشاعر والتربوي والمناضل بصمت اول رئيس تحرير لصحيفة ١٤ اكتوبر ووزير للثقافة والاعلام والتربية والتعليم واحد ابرز قياديي الجبهة القومية في حرب التحرير ضد الاستعمار ورسول الدبلوماسية اليمنية البارز في اندونيسيا وشرق افريقيا .. حتى لحظة استشهاده. وذاك نور الدين قاسم الاستاذ والمعلم الذي تتلمذت على يده مئات الكوادر منهم في مؤسسات الدولة اليمنية اليوم. وهو احد ابرز مؤسسي حركة القوميين العرب في اليمن واكثر من لاقى صنوف العذاب في معتقلات الاستعمار البريطاني نظير دوره السياسي ومسؤوليته لجبهة عدن في بداية مرحلة الكفاح المسلح ومنذ الاستقلال رئيسا للاذاعة والتلفزيون ومحافظ لمحافظة عدن.

ومن ينسى محمد صالح الشاعر وزير الزراعة لاول حكومة بعد الاستقلال ، احد ابرز العناصر القيادية الشابة في الجبهة القومية الاكثر حماسا وحيوية والاكثر ودية لرفاقه واخيرا انطفات شمعة ذاك التوهج بعد ان كان سفيرا في الاتحاد السوفيتي «انذاك».

وحتى الادباء لم يغفر لهم في هذا الزمن الماكر.. فهذا الشهيد محمد عبدالولي ابو القصة اليمنية يفر هاربا من عذاب سجن القلعة ومطاردة النظام البوليسي في صنعاء «انذاك» لتقله طائرة الموت الى حضرموت.

وهناك العديد من الكوادر والمثقفين والمناضلين الشرفاء ممن قدموا ارواحهم فداء على مذبح الكلمة الشريفة والحياة الكريمة جنبا الى جنب مع بقية زملائهم رحلوا في طائرة الموت واذكر منهم محمد ناجي ، قاسم الكعبي ، فضل بن دحمان ، والاخوان فضل وعبدالقادر السلامي والمناضل الشهم البيشي ومحمد ناصر مؤسس وكالة انباء عدن وغيرهم.

هكذا ذهبوا موزعين ارواحهم واجسادهم على ذرات الهواء لتنشرها في عموم الوطن مؤكدين شرف التضحية في سبيل تقدم الوطن وازدهاره رغم الغدر والخيانة الاكثر الما في زمن الانحلال والنسيان هذا .

معن عبدالباري قاسم

شكر وتقدير

* بكل الحب والتقدير والعرفان يتقدم الاخ فضل الزريقي سائق في (صوت العمال) بالشكر وجزيل التقدير والعرفان للأخوة الاطباء والممرضين في مستشفى الجمهورية التعليمي لما أبدوه من رعاية واهتمام اثناء مرضه وعلاجه في المستشفى .

كما يتقدم بالشكر ايضا للزملاء في صحيفة ومؤسسة صوت العمال وفي مقدمتهم الزميل سعد قاسم نعمان مدير التحرير وعبد الباسط سعيدي عضو هيئة التحرير لكل الزملاء والعاملين الذين أحاطوه بالاهتمام والسؤال من جانب الصحة وايضاً لكل الاحبه والاصدقاء والاهل الذين زاروه وسألوا عنه ، مع التمنيات للجميع بالصحة والسعادة .

القبلية والمناطقية هل تؤديان الى خيانة الوطن؟

مسعد ضيف الله الظاهري

مـاكنت لاكـتـب هذه المقـالة وسابقتها لولا، ما سمعته من صديقي أحمد الذي يحمل شهادة الماجستير !

إذ أصر في أحد اللقاءات على أن القبيلة جزء من تراثنا وينبغي الحفاظ عليه(!) ، زاعماً أنها أحد مكونات المجتمع المسلم .واستند في موقفه الى الآية (١٣) من سورة (الحجرات) التي تقول «ياأيها الناس إنا خلقناكم من ذكر وانثى وجعلناكم شعوباً وقبائل ....» ورأيت أنه من الأفضل أن أستهل جد الى معه بالأسئلة التالية:

لماذا تقـاتل رفـاق الحـزب الاشتراكي اليمني في يناير ١٩٨٦ وخسرت البلاد الاف الارواح الطيبة ؟ لماذا تربي الثورة اليمنية العشرات بل المئات من الكوادر المؤهلة جيداً ، والقادرة على الاسهام في تطوير البلاد ، وتخسر عليهم الكثير من المال والزمن ، ثم يأتي شخص ليفقئ أرواحهم بدعوى تآمرهم على الوطن ، وهم من هذه التهمة براء؟

لماذا تفقد الثورة اليمنية آلاف الابرياء في الحروب الأهلية التي تنشأ بين القبائل بين الحين والاخر؟ فكر جيداً ، ياصديقي ، وسترى أن في كل مصيبة من هذه الثلاث يوجد تأثير كبير للروح القبلية والمناطقية عند تجسيدهما في سلوك القائمين على أمورنا من قادة الدولة والمشائخ والقيادات الحزبية والمصيبة أن الكثيرين أمثالك صاروا اليوم يتباهون بقبائلهم أو بمناطقهم أكثر من تباهيهم بوطنهم الواسع ، الذي مزقته وأدمت جروحه المناطقية والقبلية، وأصبحت هذه الروح المريضة تسيطر أكثر فأكثر حتى على عقول الكوادر المتعلمة والمثقفين الذين كانوا قبيل الوحدة لايتحدثون إلا باسم الأممية والطبقات ، فصاروا اليوم جهاراً نهاراً يتفاخرون بقبائلهم أو بدور مناطقهم الحاسم في الثورة ، قاصدين بذلك رفع مكانتهم الاجتماعية .بدأصديقي في التفكير الجدي ، باحثا عن خيط يربط كل الاحداث التي تعاني منها ، لكنه لم يوافقني في الرأي .فأوضحت له أنني أعتبر القبلية والمناطقية مرضاً خطيراً ، هو أحد مصادر تخلفنا وذلك للأسباب الاربعة الآتية

١) أن سيادة القبلية والمناطقية في المجتمع تؤدي الى مصادرة الديمقراطية والاستيلاء على السلطة والبقاء في الحكم بالقوة .ولامجال هنا لتغيير الفاسدين من الحكام ، لانهم مفروضون على الشعب فرضاً . فتتولى أمور البلاد قيادة تستمد شرعيتها ليس من كفاءتها واخلاصها المصلحة الشعب ، وإنما من قدرتها على قمع الشعب وفرض نفسها بمعاونة القبائل أو المناطق العائدة اليها

٢) ويترتب على ما سبق ذكره الغاء مبدأ «الانسان المناسب في المكان المناسب» وتتولى كل أمور الدولة (الوزارات والمؤسسات والإدارات والمصالح وألوية الجيش) عناصر ، تتحول بفعل ما تمنحها السلطة من عظمة وامتيازات ونفوذ الى عناصر فاسدة تضع ثقتها فقط في العناصر المنتمية معها الى نفس المنطقة أو القبيلة ، ويتم إبعاد العناصر القادرة على العطاء والابداع من كل المناصب القيادية لأنهم ليسوا محل ثقة رؤسائهم .

٣) الوضع المذكور أعلاه ، بدوره ، يؤدي الى تغييب دور القانون الديمقراطي الملزم لكل المواطنين ، والذي يمنع تجاوز السلطة(أو تجاوز المسئولين) على حقوق المواطنين وخرق الدستور ، فيتعزز دور المعارضة كلما زاد الظلم ويتقوى دور القبائل والمناطق المتضررة من هذا الوضع ، ويكون العنف هو الوسيلة لحل الخلافات سوى بين القوى المتحالفة في السلطة ، أو بين السلطة ومعارضيها ولذلك يسود العنف والديكتاتورية في المجتمع وتكون الانقلابات العسكرية هي أقرب الطرق للوصول الى السلطة وقد شهدت اليمن حوالي ثمانية انقلابات في الشطرين منذ قيام ثورة سبتمبر ، سببها الاول كان سيطرة الروح القبلية والمناطقية على منطق التعامل ، وغياب الديمقراطية في حل الخلافات

٤) ازدهار مكانة القبيلة او المنطقة ، في ظل غياب هيبة الدولة وفساد أجهزتها ، بما في ذلك القضاء ، يؤدي الى :

أ) عدم تركيز قيادة الدولة على قضايا الوطن الكبرى مثل السيادة وتطوير الاقتصاد وتحريره من التبعية للغير ، وتطوير حياة الناس المعيشية ، وفرض الاستقرار الامني ، لأنها تكون مشغولة عن ذلك بتثبيت نفسها في السلطة لأطول فترة ممكنة، فتبدد المال العام في شراء ضمائر؟ الكوادر والشخصيات المهمة ، التي لايتطلب الامر استخدام العنف معها ، وتسرف القيادة في بذخلها ، ويتحول أفرادها بصورة غير شرعية وخلال فترة قصيرة الى مليونيرات بسبب نهب أموال الشعب .

ب) إنتشار قضية الثأر القبيح ، الذي أودى بحياة آلاف الأبرياء ، بمن فيهم أطفال لاذنب لهم ولاعلم بما يعمله آباؤهم ، ولا بطبيعة الصراع بين قبيلتهم والقبائل الأخرى .ولذلك ينشأجومن العداء تستطيع استغلاله القوى المعادية لتفتيت الصف الوطني .

والان اسمع لي ياصديقي العزيز أن أسأل : هل وجود أي من هذه النقاط الاربع يشكل خيانة للوطن من قبل قيادته ؟ يبدوا أن إجابتي لم تقنع صديقي ، فاعتقد انه قد أمسك بنقطة ضعف عندي فقال : بما أن أغلب سكان اليمن يميلون اكثر الى مناطقهم ويفتخرون بقبائلهم ، فهذا يجعلهم حسب وجهة نظرك هذه ، في عداد الخونة !!

لهذا وكي لايحصل استنتاج خاطئ يفيد بأن كل من يشعر بروح القبلية أو المناطقية هو خائن لهذا الوطن ، فيصبح الملايين في عداد الخونة ، لكي لايحصل هذا الاستنتاج الخاطئ ، كان من الضروري ايضاح التالي :

إن القبلية والمناطقية لاتؤديان الى الإضرار بمصلحة الوطن إن هما وجدتا في سلوك الانسان البسيط الذي لا يشغل منصبا حكوميا رفيعاً ولا يدير شئوناً عامة .فكل مواطن تقريباً يميل الى منطقته والى من هم منها ، أكثر من ميله الى من هم من غيرها .غيرأن الامر يختلف ان تحول هذا الشعورالى موقف عملي متعصب ، ويزداد الامر خطورة إن وجد هذا الشعور وتجسد في سلوك الشاغلين للمناصب القيادية في اجهزة الدولة المختلفة .ذلك لأن شعور المناطقية والقبلية (عند عدم وجود قيادة أعلى ترعي القانون بصورة صارمة) يحول دون تطبيق الانظمة والقوانين ، فيمنح كل قيادي امتيازاته على المقربين له من المنطقة والقبيلة ، وينظر إليهم بعين الثقة ويختارهم معاونين له، بغض النظر عن قدراتهم او مستوياتهم العلمية .وهذا طعن غير مباشر في اخلاص الآخرين وقدراتهم وحتى شك في وطنيتهم !

هزاحمد رأسه ثم سألني : الا ترى أنك تبالغ في الامور ؟ اتعرف ما معنى خيانة الوطن ؟

فقلت له : إن خيانة الوطن كما أفهمها هي أي ضرر كبير يلحق بالوطن أمنياً واقتصاديا أو سياسياً اجتماعياً ، لذلك فإن نهب المال العام بالملايين ، وتخريب اقتصاد البلاد وفرض قيادة عاجزة على امور المجتمع بالقوة وزرع الفتنة وعدم الاستقرار ، وتعريض السيادة الوطنية للخطر ، ومصادرة الديمقراطية وسلب الناس حرياتهم ، كل ذلك فيه خيانة للوطن هذا الذي يمنحنا دفئة وشرف الانتماء اليه .وبعد جدال طويل ، اشترك فيه اكثر من طرف ، استخلصنا من الموضوع كله ثلاثة استنتاجات رئيسية ، رأيت ان اضع القارئ الكريم على دراية بها ، وهي كما يلي :

١) كلما قويت القبلية والمناطقية في حياة الدولة والمجتمع ، كلما انحسر مد الديمقراطية ونشأت ظروف مناسبة للديكتاتورية والانقلابات العسكرية وقمع كل معارضة للسلطة بالقوة ، وانعدام الثقة بين افراد القيادة ذاتها ، لذلك فإنه يتوجب على قيادة دولة الوحدة الحد من نفوذ القبيلة حفاظاً على الديمقراطية والقانون العام ، الذي لامجال للتنازل عن بسطة على كل ربوع اليمن ، حتى لو تطلب الأمر استخدام القوة العسكرية .

٢) وجود الديمقراطية في ظل الدولة القوية يؤدي الى مساواة كل افراد المجتمع في الحقوق والواجبات العامة فتنتهي امتيازات الشيخ والمسئول ، اللذين يعتبران اليوم فوق القانون في حالات كثيرة ، فتتوحد مرجعية كل المواطنين الى الدولة وقانونها وليس الى القبائل وأعرافها .

إن القبلية والديمقراطية لايتفقان ، فالقبلية لاتوجد الإفي مجتمع متخلف ، روابط أفراده بمناطقهم وقبائلهم وعشائرهم أقوى من روابطهم بدولتهم ووطنهم فمثلا اذا نشب القتال بين قبيلتين فإنهما لن تراعيا مصلحة الدولة والوطن ، الابعد تلبية ولو الحد الادنى من مصالحهما ، ولن تعتبرا اقتتالهما ضرراً على أمن الوطن واستقرار وضعه الداخلي .أما الديمقراطية فإن وجودها

يفترض وجود دولة قوية ، جميع أفرادها متساوون(الخادم والشيخ ،الفقير والغني ، المرأة والرجل) ولا يوجد شخص فوق القانون مهما كان وضعه الاجتماعي ، لهذا فإن على قيادة دولة الوحدة ان كانت صادقة في تبني النهج الديمقراطي ، عليها ان تبني دولة قوية يخضع لها كل أفراد المجتمع ، بما في ذلك كبار المشائخ وكبار المسئولين . أما ما نلمسه اليوم من وجود لحرية التعبير وحرية العمل والنشاط ، حتى المعادي للدولة ودستورها ، وفي ظل غياب سلطة قوية للدولة هو انفلاش وليس ديمقراطية ، ويعززسلطة القبيلة والمنطقة أكثر مما يقوي سلطة الدولة .

٣) أما غياب الديمقراطية المترافق مع ضعف هيبة الدولة وفسادها وعجز أجهزتها عن القيام بمهامها ، فيؤدي الى ازدهار دور القبيلة والمنطقة اللتين تحلان محل سلطة الدولة في مناطق الريف اليمني .كما أن إحياء دور القبيلة والمشائخ حتى في ظل وجود هيبة للدولة ، كما هو الحال اليوم في المحافظات الجنوبية والشرقية ، يكون على حساب نفوذ سلطة الدولة ، لأن الشيخ يصيربالنسبة للقبيلة هو الشرطي وهو القاضي ، وهو الآمر والناهي .ولا يلجأ إلى السلطة إلا لفرض سلطته على رعاياه وليس لفرض سلطة الدولة .لهذا نقول إن إحياء دور المشائخ والأعيان في المحافظات الجنوبية والشرقية حيث لم يعدلهم وجود ،يتضمن تراجعاً لنفوذ أجهزة الدولة وإنعاشاً لروح مريضة تم القضاء عليها ، ألا وهي الروح التي تقسم الناس الى قبائل وعشائر يكون انتماء الفرد اليها والاخلاص لهما قبل انتماء الفرد وإخلاصه للوطن وهذا ، والله ، خدش بوطنية المواطن وولائه لوطنه.

حديث الشعب

يكتبه/منصور هائل

الارهاب وزيف السلطة

تحرص السلطة المؤقرة في بلادنا على حق الانسان الخاص والمقدس بحمل السلاح ، وان كانت لاتفصح عن مايعنيه ذلك من حق القتل والقتل الاخر ، الا انها تبرر شرعية حمل السلاح بالحفاظ على اصالة الانسان ، وكمال شروط مواطنته ، واذا ماالتصل الامر بطابع المرحلة فانها تعلن بان حمل السلاح يجسد قيم الحوار ، واحترام الراي والرأي الاخر ، ويغير ماافصاح عن حق القتل والقتل الاخر.

ولان هذه السلطة تتعمد المغالطة وتمويه الراي العام الخارجي ، وتزييف وعي المغرر بهم على المستوى الداخلي ، فانها تتعمد اصدار بياناتها الرسمية التي تدين اعمال القتل لتثير البلبلة في النفوس ، وهذا امر لايتطلي على احد في بلادنا التي يعلم الناس فيها بان كل تلك القضايا التي تثيرها في بياناتها كاذبة ، بدليل واحد وقاطع ، وهو انها لم تبت بقضية واحدة من كل تلك القضايا المثارة ، ولم تحاكم اي متهم بارتكاب جريمة اغتيال شخصية وطنية في وضح النهار وعلى مرأى من الناس ، وفي عاصمة البلاد ، بل على العكس من ذلك كانت كل التحقيقات المزعومة التي تقوم بها جهاتها المختصة تذهب ادراج الرياح ، ولاتفضي الى اي نتيجة تمس بالحريات العامة للقائمين باعمال القتل ، وذلك مايجعل بيان السلطة يؤدي الى المزيد من ازهاق روح القتيل ، وارواح اهله ، كما تشغل القاتل بالسفاسف ، بهدف واد حركة حوار الرصاص ، وضرب الديمقراطية في الصميم.

على ان الامر المستغرب ، يكمن في الانفصام الذي يكشف عن جوهر هذه السلطة ، المتجلي في عدم ادانتها لنهج نزع السلاح في العالم ، وهي تدرك بان ذلك يتنافى مع نهجها وفهمها لحقوق الانسان ، كما انها توغل في تغاضيها بعدم ادانتها الرسمية لما يحدث اليوم في المانيا التي اصدرت قرارها الخطير القاضي بتدمير وحرق مخازن الاسلحة الواقعة في الجزء الشرقي من المانيا ، بحجة الحيلولة دون ان تقع في ايدي عناصر طائشة ومثيرة للشغب والارهاب ، وهي بذلك تنزع اغلى حقوق الانسان في نظر سلطتنا.

والواقع ان مسلسل العنف والاغتيالات الذي يجتاح البلاد ، قد انتقل الى حلقة نوعية جديدة ، بدأت احداثها المثيرة والمأساوية في المناطق النفطية وتطال الخبراء الاجانب ، وفي دار رئاسة الجمهورية ، وفي سفارة الشقيقة الكبرى ، التي احتجز سفيرها، الذي يشغل سفيرها موقع عميد السلك الدبلوماسي في صنعاء ، وكان لحلقة الاسبوع الفائت التي لم تستكمل بعد ان تتضمن حادثة عاصفة ومجلجلة تمثلت بمحاولة الاغتيال الدنيئة التي استهدفت تصفية الاخ عبدالواسع سلام ، وزير العدل في الجمهورية اليمنية.

هكذا تبدو احداث هذه الحلقة المأساوية تمرق مستوى الاحتمال والتصور والتصديق ، وان كانت تحتمل شحنة هائلة من الدلالات والابعاد ، والتفسيرات والتكهنات والاراء والاحتمالات ، الا انها تتمحور حول نقطة رئيسية وهامة ، وهي نقطة اليمن الذي يتوقف مصيرها كله على هذه التداعيات الكارثية ومايمكن ان تسفر عنه اذا لم يوضع لها حد ، قبل ان تضيع اليمن من اليمن ، في موجة عاتية وواهمة ، على كل الوصفات والاشتراطات التي تتخلق وتنزع للحفاظ على اليمن وتنمية عناصر بقائها ، وتشويط ارتباطها بالحياة وتجنيبها اهوال الانقراض والتآكل.

وربما ان الظروف الراهنة التي تمر بها بلادنا حافلة بأكثر المفارقات اثارة وغرابة ، فقد كان ذلك هو الحال في الاسبوع الفائت ، الذي افتتح فيه وزير الدولة للشئون الخارجية اعمال الندوة الخاصة بما سمي بالخطاب الاعلامي للجمهورية اليمنية ، حيث تحدث مع الصحافيين الاجانب ، بقصد تصحيح صورة اليمن في نظر العالم ، وبلغة عادية وواثقة تفيد ان لليمن صورة بلورية وبهية ، وهي واحة الاستقرار وموطن الاستثمار المثالي ، وتلك المسألة خافية على الصحافة الخارجية ، ولم تنقض سوى سويعات قليلة على حديث الاخ الوزير حتى كانت اذاعات العالم تتناقل خبر احتجاز السفير السعودي في اليمن في مقر السفارة ولم ينصرم اسبوع واحد حتى كانت قوى الظلام والشر تهاجم وزير العدل ، وفي عملية جبانة تضمنت التحدي السفيق والساقر لكل شيء ، وعلى نحو لايخفي واقع ان نهج الارهاب والعنف يعلن عن نفسه بأعلى صوت ، وقوة تريد السيادة ، وان كانت السلطة تحاول تخفيف حدة هذا النهج بتعابيرها المتواطئة مع هذا النهج ومن خلال ذلك البيان الذي اعتبر محاولة الاغتيال عبارة عن عملية اعتداء ، ليظهر لنا بان الاخ عبدالواسع من هواة الشجار والخصومات ، وهكذا تتصل الامور ببعضها ، ويلتقي من يشجع على حمل السلاح بهذه الصورة العشوائية والفوضوية ، مع مفردات نهج الارهاب والقتل ان لم يكن جزء منه ومحفزا له ، او متواطئا مع ارتكاباته المتلاحقة.

مجمعات للنشاط الصيفي الثقافي الترفيهي

« كتقليد سنوي لنشاط وعمل منظمة عدن لاتحاد شباب اليمن (أشيد) وتجسيداً لدورها في تنظيم اوقات فراغ الشباب والطلاب .. تنظم خلال الفترة من ١ يوليو حتى ١٤ يوليو القادم من العام الجاري مجمعات للنشاط الصيفي الثقافي الترفيهي لعام ١٩٩٢م للشباب والطلاب وتعلن لجميع الطلاب في المدارس الثانوية الراغبين في الاشتراك في نشاط هذه المجمعات ان يقوموا بتسجيل أسمائهم لدى سكرتيري اوائل المنظمات القاعدية الاشيدية ».

سكرتارية أشيدم/عدن

اخبار تحت المجهر

علي صالح جسار

* قالت : صحيفة البلاغ العدد (٣١) [أبناء اليمن وصكوك الإيمان] بقلم / عبدالله الوزير

« ....اليوم وبصورة واضحة وجلية نجد بعض (الدعاة) يقومون بتوزيع (صكوك) تشهد للبعض بالإيمان وتجعل البعض في قائمة الكفار .... والعجيب في الأمر ان هؤلاء الدعاة يدعون أنهم دعاة (إصلاح) ووحدة وتآلف بين أبناء اليمن ... فكيف يكون داعية الوحدة والتآلف مكفرا لفريق من المسلمين ، بل ويشهد لله وعلى ملأ من الناس ان فريقا من ابناء اليمن يهود وان لم يكن لهم (ثنانير) بل انهم خطر على الاسلام من اليهود ....»

قلنا : علينا جميعا ان نحيل هذا الموضوع ـ لخطورة فتنته الى فضيلة العلامة /مفتي الجمهورية ليفتي الزمة قاطبة ماحكم الإسلام على من يتفوه بتلك العبارات أمثال (الباشمهندس) .

* قالت : صحيفة صوت اليمن العدد (٤٧)

« يبدو ان أجهزة الأمن والقضاء والنيابة قد أصيبت (بالصمم) او انها لاتبالي بالأصوات العالية التي ارتفعت والمسيرات التي خرجت في طول البلاد وعرضها منذ استشهاد المهندس حسن العريبي شهيد الديمقراطية الأول وشهيد النظام والقانون عبده علي شرف ومحاولة اغتيال الدكتور الاصبحي واختطاف وقتل لينا ...»

قلنا : القيادات هي التي أصيبت بالعمى والصمم وليس الأجهزة !!

* قالت : صحيفة ٢٦ سبتمبر العدد (٤٩٤) [خطة جديدة لاستيراد السيارات]

« خاص :أوشكت وزارة التموين والتجارة على الانتهاء من وضع خطة جديدة لاستيراد ومنح تراخيص الاستيراد للسيارات ....»

قلنا : يافرحتكم !! وهل هذه الخطة ضمن (التقاسم) أم لها دحباش عام ؟!!

* قالت : صحيفة الوحدة العدد(٩٥) [من المسؤول]

« بعض دبلوماسيينا الاماثل لايكتفون بما يستنزفونه من العملات الصعبة كمرتبات ومخصصات ، وبدلات ...«حفلات» و « انتقالات» و «ضيافات» ... واذا نفذت كل هذه المسميات فهناك بند « التأمين الصحي» ... وصلت بعض فواتير العلاج الى خمسة وعشرين الف دولار .. دفعة واحد لدبلوماسي واحد ولكن من الوزن الثقيل فمن المسؤول ؟!»

قلنا : الجواب في بطن آمين عام مأمور الجباية لبرنامج (التشليح) الشامل ..!!

* قالت : صحيفة ١٤ أكتوبر العدد (٨٦١٤) [صرح مصدر مسئول بوزارة الداخلية]

« تعرض الاخ / عبدالواسع سلام وزير العدل لحادث اعتداء استهدف حياته وذلك بعد خروجه من مكتبه بوزارة العدل .. وأضاف المصدر ان الاجهزة المختصة تجري تحرياتها حول الحادث ...»

قلنا : ومتى سيشرف أحد مسئولينا إذاعة (BBC) جرياً على العادة ، ويدلي بأن الحادث مجرد (ثار) بين آل سلام وآل واسع ..!!!

* قالت : صحيفة الثورة العدد (١٠٠١٤)

« مصدر مسئول بوزارة الداخلية والأمن يكشف من التحقيقات الأولية مع محتجز السفير السعودي ... وأوضحت التحقيقات بان المدعو عبدالله علي جميل المطري والذي انتحل اثناء تنفيذه عملية الاحتجاز للسفير السعودي اسم أحمد مطهر قد سبق له ان اتهم في الانخراط في جماعات سياسية (متطرفة) والاشتراك في اكثر من حادثة تفجير ابرزها التفجيرات التي حدثت في المجمع السينمائي بحدة وسينما بلقيس بالعاصمة صنعاء عام ١٩٨٤م »

قلنا : لاحظوا !! لماذا (المصدر المسئول بالداخلية) لايسمي الأشياء بمسمياتها !! بأن (الجاني) عضو في حزب الاصلاح ؟! سؤال نترك الإجابة عليه للإخوة النائمين الحالمين على سرير ابن سيرين ..!!

[قبل الوداع]

قال تعالى : «ولا ينفعكم نصحي إن أردت أن أنصح لكم إن كان الله يريد أن يغويكم هو ربكم وإليه ترجعون » صدق الله العظيم

تصفية

بنك الاعتماد والتجارة الدولي

إخطار بتقديم المطالبات

يقوم مصفو بنك الاعتماد والتجارة الدولي (ش.م) (بي.سي.سي.اي.أس .ايه.ا) وبنك الاعتماد والتجارة الدولي (اوفرسيز) ليمتد (بي.سي.سي.أي .أوفرسيز)وكريديت اندفايننس كوربوريشن ليمتد(سي.اف.سي) المعنيون في لوكسمبورغ وانكلترا وجزر كيمان وآيل أوف مان واسكوتلندا بارسال «استمارات خاصة باثبات الدين» الى المطالبين المحتملين المعروفين .

يجب ان تكون جميع المطالبات محررة على «الاستمارة الخاصة باثبات الدين» فقط وان تملا بالكامل وتوقع وتؤرخ وتعاد بحلول ٣٠ يونيو (حزيران) ١٩٩٢وقد تستبعد المطالبات التي تصل بعد هذا التاريخ من التوزيع الأولي .اذالم تستلموا «استمارةاثبات الدين »بحلول ١١ ابريل (نيسان) ١٩٩٢ او اذا كنتم تحملون شيكات سياحية صادرة عن بنك الاعتماد والتجارة الدولي نرجو فصل الجزء السفلي من هذا الاخطار وإعادته الى العنوان المناسب من العناوين المبينة ادناه

«بالنسبة لـ «بي.سي.سي.اي.اس.ايه »في لوكسمبورغ ، إلى : ص ب ٣٥٠٤٦ سي بوليفار رويال ،ال.٢٠١٠.لوكسمبورغ.

* بالنسبة لـ«بي.سي.سي.اي-أس.ايه» في انكلترا واسكوتلندا وايل أوف مان .الى ص.ب ١٠٠.١٥٠ ليدينهول ستريت لندن EC3A3AD

* بالنسبة لـ(بي.سي.سي.أي -أس . ايه -» في اماكن اخرى ، اما إلى ص.ب٢٥٠على العنوان المبين اعلاه في لندن أو إلى العنوان المبين اعلاه في لوكسمبورغ .

* بالنسبة لـ(بي. سي.سي.أي) (أوفرسيز»او سي .اف .سي».الى ص.ب١٣٥٩. فورت ستريت جورج تاون جراند كيمان ، جزركيمان ، بريتيش ويست انديز

* بالنسبة لحملة كافة الشيكات السياحية الصادرة عن بنك الاعتماد والتجارة الدولي إلى شيكات بنك الاعتماد والتجارة الدولي السياحية ص.ب.٤٥٠.١٠٠ ليدينهول ستريت لندن EC3A3AD ،المملكة المتحدة.

ان كنتم غير متاكدين على أي عنوان يمكنكم ان ترسلوا مطالباتكم نرجو الاتصال بـ «جلوبال كريديتورز جروب ص.ب ٢٥٠.١٠٠ليدينهول ستريت EC3A3AD ،المملكة المتحدة .

اذا كان حسابكم مقيدا باي شكل من الاشكال بما في ذلك «تعليمات الاحتفاظ بالمراسلات »يجب ان تقدموا تنازلاً محدداً عن تلك التعليمات مصحوباً بتفويض صحيح كي يتمكن المصفون من ارسال «الاستمارة الخاصة باثبات الدين» إليكم .

وسيرسل للدائنين إخطار آخر ونموذج طلب بالاتفاقيات المقترحة مع حكومة (ابوظبي كما شرحنا في خلاصة الاتفاقيات الاخيرة بعد موافقة المحاكم على الاتفاقيات في مختلف الولايات القضائية المعنية.

تختص الاجراءات المذكورة أعلاه بالمطالبات التي ستقدم في لوكسمبورغ وانكلترا وجزركيمان وآيل اوف مان واسكوتلندا .ومن المعروف بأن هناك مسؤولين محليين عديدين قد عينوا في ولايات قضائية أخرى وسيستدعي الامر قيام التعاون بين المصفين والمسؤولين المحليين قبل التمكن من قبول العديد من مطالبات الدائنين ، وفي هذه الظروف فقد يرغب الدائنون في الاتصال بالمسؤولين المحليين في بلدانهم .

ينطبق هذا الأخطار على «بي.سي.سي.-أي-أس.ايه»و«بي.سي.سي.أي.-اوفرسيز »،وسي.أف سي»وفروعها فقط

مصفو «بي.سي.سي.أي-أس.ايه» و«بي .سي.سي.أي.-)وفرسيز »وسي -.أف .سي».

اذا لم تستلموا «استمارةاثبات الدين» بحلول ١١ابريل (نيسان) ١٩٩٢ نرجو فصل هذا الجزء واعادته الى المصفى المعنى على العنوان المبين إعلاه

نرجوا ارسال استمارة اثبات الدين إلى

الاسم _____

العنوان _____

_____

_____

_____

الرمز البريدي _____

البلد _____

نرجوا بيان الشركة «بي .سي.سي.أي.أس.ايه»/«بي.سي.سي.أي-أوفرسيز »/«سي .أف.سي»

الفرع _____

نرجو تحديد نوع المطالبة بوضع علامة (×)

دائن تجاري _____ ☐

شيكات سياحية _____ ☐

مودع (عدد الحسابات) _____ ☐

رقم الحساب _____ ☐

مطالبات أخرى (تشمل الموظفين) _____ ☐

التوقيع _____

وصلت رسائلكم

وشكرا. هيئة التحرير

هموم قضايا شكاوى

استقالة: مناضل قديم

الاخ رئيس مجلس الرئاسة ..
الاخ نائب رئيس مجلس الرئاسة ..
الاخوة : اعضاء مجلس الرئاسة .. المحترمون .

انا الموقع اسمي أدناه ، من اهالي (دير السلام) شرعب ـ تعز .. كنت واحداً من جنود الثورة اليمنية ومن الذين التحقوا بقوة (لواء الوحدة) وتقرا علومهم العسكرية (بمصر) عند تشكيل اللواء ومن ضمن افراد (الكتيبة الثالثة) برتبة رقيب اول رقم (١٠٥٦١٨) وشاركت في معارك صعده (٦٥م) وأمس (٦٦م) وبني حشيش (٦٨) أثناء الحصار في (خشم البكرة) وأصبت في معركة (جبل الطويل) ودخلت المستشفى العسكري لمدة سبعة اشهر وسافرت الى الخارج للعلاج على حسابي الخاص .. وعندما تحققت الوحدة اليمنية المباركة وسمعت بذلك القرار الشجاع من قيادتنا السياسية بعودة كل المناضلين القدماء لصفوف جيشنا الباسل واحقاق حقوق الجميع ، فقد بادرت بتقديم المستندات والشهادات الخاصة بي بأنني من المناضلين القدامى وظللت اتابع جهات الاختصاص ، ولكن دون جدوى وانا رجل أعول أسرة مكونة من (١٣) نسمة .. مما جعلني اضطر الى تقديم كامل الملف الى (مكتب مجلس الرئاسة) الادارة العامة للسكرتارية قسم الاستعلامات تحت رقم (٩٥٢) في ١٩٩١/٣/٢٤م لكي تطلعوا على قضيتي .. وها أنذا أنشرها عبر صحيفة (صوت العمال) عسى ولعل ان تصلكم شكواي ومعاناتي اليكم وسدد الله خطاكم لإنصاف المظلومين ..

المناضل القديم (ناجي خالد سيف احمد

أنصفاني : ياوزير الداخلية ويامحافظ إب

أنا المواطن / سيف محسن عويجه .. من محافظة لحج مديرية الضالع ، لقد توجهت برفقة ابني محمد سيف عويجه من مدينة الضالع الى (قعطبه) وعند توقفنا بجانب الطريق فجئنا بشخصين يرتديان الملابس المدنية ، ومباشرة وبدون اي سبب قام أحدهما وتهجم علي ابني وأمسك برقبته واشهر عليه (الجنبية) في وجهه ، فلم احتمل هذا التصرف الهمجي فنزلت من السيارة وتعاركت معه وبعدها توجهنا الى قسم شرطة (قعطبه) فاتضح لنا هناك في الشرطة بأن احد هؤلاء الشخصين (ملازم أول) في شرطة قعطبه فادخلونا السجن وقاموا بضربنا وكأنهم وحوش كاسرة ، حتي سقطنا على الارض ، بعدها قام هذا (الملازم اول) بضربي ضربة عنيفة بعصا (غليظة) مما أدى الى (كسر) كلي في ساقي اليمنى ، وانا الآن نزيل قسم العظام في مستشفى الجمهورية التعليمي في عدن ، وكانت مأساة هذه الحادثة في تاريخ ٢١ ابريل ٩٢م ومن هنا اطالبكم ايها الاخوان الوزير والمحافظ في تقصي الحقائق وإحقاق الحق لكل مغلوب على امره ودمتم ذخرا للوطن والمواطن ..

وحدة: ماجد أبو شرارة ـ المنصورة ـ يامحافظ عدن

تتكون وحدة أبو شرارة بلوك (٦٥) من (٢٤) عمارة و (١٩٢) شقة وقد قام (البلغار) بالبناء والتخطيط تاركين فراغات مناسبة لملاعب الاطفال ولتهوية شقق الادوار الارضية بأسلوب (علم البناء) المدروس .. ولكن العشوائية في الزمن الحاضر !! تأتي بما يعكر التخطيط السلم !! فقد قام مخططو (الاستحداث الحديث !!) باستحداث مبان لدكاكين وسط العمارات وصيدلية ايضا ، برغم وجود الدكاكين على مرمى حجر من الوحدة وقد قام السكان بتقديم شكوى لكم أيها الاخ المحافظ وسلمت لمكتبك بتاريخ ٩٢/١/٢٩م وعليها توقيع (١١٠) اشخاص من السكان ، ولكن مع الاسف الشديد بدأ الحفر مجددا امام العمارة رقم (١٧) بعد ان تم بناء دكان خلف العمارة وصيدلية ودكان امام العمارة رقم (٧) .. فندعوك أيها الاخ المحافظ بإيقاف مهزلة البناء العشوائي غير المخطط والمسئول حول متنفس سكان الادوار الارضية ودمتم ..

عنهم/ علي عبده مقبل ثابت

أناشدكم : يارئيس الوزراء ..

الموضوع / شكوى حول سيارة (لادا) رقم ٣٣٩٢ عدن ملك شخصي باسم / حسن ناصر احمد العمري ، وقد فقد في احداث ١٣ يناير ١٩٨٦م وفقدت السيارة وقد قمنا بالبحث عنها حتى مارس ٩١م ووجدناها في معسكر طارق للشرطة الشعبية (مشلحة) وتالفة وطالبناهم بإصلاحها او التعويض عنها او اعطائنا رسالة للجهات المختصة بالتعويض ، ولكن لم يتجاوبوا معنا .ونرفق لكم مع الشكوى وثائق توضح الحقيقة .. فنرجو التعاطف منك أيها الاخ رئيس الوزراء بشأن قضيتنا والأمر بما ترونه مناسبا ودمتم ..

الوكيل / سالم عبدالله علي العمري

م/شبوه م/ بيحان م/ عين قرية جراش

قعطبة : والمستشفى اليتيم !!

لقد سررنا أيها الاخ النائب الاستاذ / علي سالم البيض ، بزيارة مديريتنا في مطلع هذا العام ٩٢م وتفقدكم لأحوالها السيئة في كل شيء من شئون الحياة وخاصة الصحة ، الماء ، التعليم . وقد استبشرنا بقيامكم بزيارة «مستشفى السلام» في مدينة قعطبه ان جاز ان نسمية مستشفى وامرتم بإغلاقه نتيجة لعدم صلاحيته على أمل أن يتم انتشال وضعيته بصورة سريعة كونه المركز الصحي الوحيد في المديرية التي يبلغ سكانها نحو (٧٠) الف نسمة . ولكن سرورنا صار يتحول يوما عن يوم الى حزن لأن الايام والشهور تمضي والمستشفى مغلق ولم نلاحظ اي عمل من شأنه ترميم المستشفى وإعادة فتحه حتى يقوم بتقديم مايمكن تقديمه من الخدمات العلاجية عملا بالمثل القائل (السراج) المطفطف ولا الغدرة !!) أملنا لايزال قائما أنكم ايها الاخ النائب سوف تسرعون في الزام الجهات المختصة بضرورة الاسراع بترميم المستشفي وإعادة العمل به ، ورحمة بناواطفالنا الذين يعانون من إنتشار الامراض والاوبئة ..

أهالي مديرية قعطبة

عنهم/ مثنى السلامي

باقلام القراء

اضربوا حتى يجوعوا مثلنا!!

ايها العمال

عبر صحيفتكم ومن صوتكم الهادر «صوت العمال» اناشدكم ايها السواعد السمراء ان تضربوا حتى يجوع المسؤولون مثلنا نعم اضربوا في المطارات التي ينتقل منها المسؤولون الى اوروبا والعالم ومعهم الالاف من الدولارات لاجل النزهة والاستجمام واضربوا في الموانيء التي قدمت استقالتها عن استقبال الدواء والمواد الغذائية وتفرغت لاستقبال ابو دبة وليلى علوي.

وعن بناء القصور الشامخة وادارة مصانع الكماليات اضربوا .... اضربوا حتى في المستشفيات لان من تعملون لاجلهم قد طردهم الغلاء من ابواب المستشفيات وعادوا الى المياسم والكي بعد ان اصبح شراء العلاج ان وجد ضرب من المستحيل.

ايها العمال الاماجد انني بعد بارقة الامل ووقفتكم الشجاعة في الاول من مارس قد وصلت الى قناعة تامة وقررت ان لا ولن استغيث بالحكومة لتنظر معاناة الشعب لان الصاب بالتخمة لايسمع الشكوى من جائع ولا يأبه لانين مريض. ان نداني من الان وشكوتي ومعي السواد الاعظم من ابناء الشعب سنبعثها اليكم لاننا عليكم قد عقدنا الامال فانتم لانيننا الصدى ومعنا تقارعون الردى والاولى ان تجيبوا النداء.

ثقوا ايها العمال ان اضرابكم لايؤثر على البطون الخاوية والاجسام التي تلفحها الشمس وينهشها المرض. فاضربوا اذا لرفع الغلاء والامن والاستقرار.

محمد محمد عبدالولي ـ كزم

بطاقة : لـ «صوت العمال»

اليك ايتها الصوت المجلجل في ليل العقول المركبة..
اليك ايتها العاشقة ، الحالمة بيوم سعيد لهذا الوطن المحاط بحب الناس المليين..
اليك وانت تغزلين حروف العشق سنابل تمدنا زاد الرحلة في هذا الاتساع الجائع..
اليك ايتها الحروف «الجمر» في عيون النشالين..
اليك في هذا الليل المبشر بصبح اغر..
قد وسدتك رمشي المكلل بالضنا .. فانت رحلة الضوء المسافر فينا القا ، ونسائم كبرياء..
اليك وانت تمتشقين المجد حرفا من ضياء ، وتراتيل سفر ، تصوغين بشارة الغد المطرز بالتعب اللذيذ وسط كوم من رياء..
اليك صباح القرنفل
كنت الحلم «المازال» يعانق الاجيال.. وستظلين المسار الصعب في زمن الولاء.. اسافر اليك حاملا نبراس قلب توضأ للصلاة ، تسافرين الينا حاملة مشعل الحرية..
وحين يفيق العقل من تخاريف المساء ، اجدك بقربي همزة وصل علت كل الحروف ، قمرا يقود التائهين تجيئين الينا في النهار السعد ، ويجيئون الينا في الليل التماسة..!!
تسافر بك نحو الشمس ، ويسافرون بنا الى الاخرة..!!
فهنيئا لك الضوء ـ ياصوت العمال ـ وهنيئا لنا انسكابه في واحة القلب.

عبدالباري الناشري

مخيمات الاصلاح وامكانيات الاصلاح .. من اين هي؟

ان مادفعني كتابة هذ الرد هو ماكتبه صالح السنباني في صحيفة الصحوه تحت عنوان «المخيمات الاصلاحية افقدت الحزب الاشتراكي صوابه» اقول له هل تساءلت لماذا؟ هل فكرت في اختيار عنوان مقالك قبل كتابته؟ أعتقد لا والف لا بهذا كشفت نفسك امام كل القراء انك «....» في الكتابة وفي اختيار العنوان الذي يشبع رغبتك وماتفكر به. حرصا منا عليك نطالبك وننصحك ان تتأهل في مجال الصحافة والكتابة. المهم نعود الى لب مقالك فنقول لك ان مخيمات الاصلاحيين لم تفاجيء الاشتراكي ولم تفقده صوابه اكثر مما فاجأتنا نحن المواطنين الامنين والمتعودين على الامن والاستقرار خاصة ونحن لم نعهد مثل هذه الظاهرة المتخلفة من يوم عرفنا انفسنا ـ نعم انها لحركات يندهش لها كل عاقل. رأيناهم يستقلون احدث الموديلات ويحملون احدث الاسلحة ويقومون بأوسع نشاط حزبي لم يقدر عليه الحزبان الحاكمان. ياترى ياسنباني» هل سألت نفسك يوما من الايام: من اين لحزبك كل هذه الامكانيات؟ ومن اين يصرف لكل هذه الحركات الجماعية؟

هل فكرت يوما؟ ماعمل رؤسائك وقادة حزبك؟ اكيد فكرت وعرفت ان اغلبهم دعاة وخطباء مساجد؟

اذا من اين لهم كل هذه الاموال التي يصرفونها في الدعاية والرحلات الجماعية وحيازة احدث موديلات السيارات واحدث انواع الاسلحة؟

انصحك الا تدافع عن قضية اصبحت مكشوفه وحاول ان تغير اتجاهك الى قضايا اخرى تهم هذا الشعب المسكين ولو حتى بجملة مفيدة.

«التكيمي عبدالله» ابو هشام

اوقفوا عبث هؤلاء

في صباح يوم باكر تفاجأ محافظة ذمار بقدوم مليشيات مسلحة قاموا بالتجوال داخل المدينة بهدف عرض عضلاتهم وهم بكامل اسلحتهم دون ان تعترضهم الاجهزة الامنية حيث لفت نظري اثناء مروري من امام مقر حزب الاصلاح حيث وجدت جموعا من الناس وهم حاملون اسلحتهم الفردية وعند استفساري عن ماذا حصل ، هنا عرفت بان حزب الاصلاح سيقيم ندوة دينية بجامع اسحاق وسيلقي هذه الندوة العالم الجليل حجة اليمن عبدالمجيد الزنداني. انني اتوجه بهذا السؤال الى هذا العالم اذ كانت هذه الندوة الدينية هي له فلمن هذا الحشد الهائل من الاسلحة؟ فهل هذه هي الموعظة الحسنة عبر فوهات البنادق ام انها محاولة ابتزاز لعامة الناس الذين لاحول لهم ولا قوة. كما اسأل سماحة عالمنا المهاب لما بعثكم الله من نجد والحجاز هل وجدتم عبادتنا متفرقة؟ وهل وجدتمونا نعبد الها غير الله حتى تدعون الى الجهاد؟ ام انها محاولة منكم لبث الفتنة؟ اليس انت ممن قدم فتوى بحل الجهاد ضد دستور دولة الوحدة بينما لم تحل الجهاد ضد النصارى واليهود الذين يدنسون قبلة المسلمين ولكن صدق هذا الحديث الذي يقول «بانه سيأتي في اخر الزمان ناس غث اللحى تسود جباههم من العبادة تحتقرون صلاتكم الى صلاتهم واعمالكم الى اعمالهم ينطقون بالسن عربية وقلوب صليبية.»

محمد علي القفيلي / ذمار

اجتماعيات

رمزي الف مبروك

جميع الأهل والاصدقاء ورامي ورنا وحسام يهنئون الطفل الحبوب ورمزي جميل عبده سعيد بمناسبة إطفائه الشمعة الثانية .. فألف مبروك وعقبال مئة سنة

وتام تضيء الشمعة السادسة

في يومنا هذا الخميس ٣٠ إبريل ١٩٩٢م ، وفي أجواء احتفالية بهيجة أضاءت الشقة الحبوبة وتام عبدالله عمر باقحوم شمعتها السادسة وأطفأت شمعتها الخامسة بهذه المناسبة يتقدم الاهل والاقارب بأحر الأماني متمنين لها عمراً مديداً وعقبال مئة سنة .

علي .. الف مبروك

عائلة محمد صالح عليوه وعائلة عبدالعزيز عبدالله عبده والإخوان فهمي ومحمد ومنى يهنئون جميعهم الطفل الحبوب علي عبدالعزيز عبدالله بمناسبة عيد ميلاده الثاني في الاول من مايو وعقبال ألف سنة.

لرندا الحب والحنان

محمد سيف الله الظاهري وأسرته ومحسن ناجي صالح وأسرته ومجلة صوت العمال وعاملوها وأسرتا العماري والبكري .

يهنئون الأخ محمد صالح العماري وزوجته فاطمه البكري بالمولود الجديد (رندا) التي نتمنى أن تترعرع في جو من الحنان والألفة والمحبة للأسرة المثقفة . فألف مبروك .. ومزيدا من البنين والبنات .

مبروك ..حسام

يهنيء كل من حرم خالد محمد ناصر والجد محمد ناصر والجد عبدالعزيز والجدة نبيهه والجدة نجاة وجميع الخالات والعمات واولادهم جميعا والعم وليد محمد ناصر وموظفو مكتب مدير مؤسسة ١٤ أكتوبر للصحافة والطباعة والنشر ..

الطفل الحبوب حسام خالد محمد ناصر بمناسبة إطفائه الشمعة الاولى من عمره عمراً مديدا ياحسام وعقبال مئة سنة .

(مبروك أبا هيثم)

يهنيء الزميل محمد السروري وعبداللطيف طشان ومحمد علي مفلس وعلى فضل مبجر وجميع الزملاء في وزارة العمل والتدريب المهني الأخ محمد الكهالي بمناسبة مولوده البكر والذي أسماه (هيثم)

عقبال مائة سنة

• بمناسبة احتفالها بعيد ميلادها ، تهنئ أسرة محمد غالب وعائلة أحمد زين السقاف ابنتهم الشابه ولزاء محمد غالب بهذه المناسبة الطيبة ويشاركهم في التهنئة زميلاتها في ثانوية ١٤ اكتوبر متمنين لها الصحة والسعادة والنجاح والعمر المديد والف مبروك

ألف مبروك يا«عرفان»

وسط فرحة الأهل والأحبة تم عقد قران الشاب عرفان محمود عبدالله الشبوطي على الشابة ابنة الاستاذ احمد محمد الشبوطي والذي تم يوم الاحد الماضي . وبهذه المناسبة السعيدة نزف أجمل التهاني والتبريكات وعقبال البكاري للشابين العروسين المهنئون :

د . منصورشبوطي ، جمال محمد قاسم ، د . جمال الكمكي ، د علي عبدالله صالح ، فكري الاسودي ، صالح سالم ، عمال وعاملات المستوصفات الطبية المركزية في مستشفى الجمهورية التعليمي .

إيهاب ومها زفاف ميمون

تهنيء عائلة اسماعيل عقلان غالب وعائلة عبدالله قائد ولديهما الشابين إيهاب ومها بمناسبة زفافهما الميمون كما يهنئهما عائلة حزام محمد سلام وعائلة د / عبدالجبار حزام محمد وعائلة المرحوم احمد مكرد وعائلة احمد عقلان وعائلة د/ سعيد علي وعائلة جميل حزام محمد وعائلة محمود هزاع وعائلة طلال خميس وعائلة فتحي مكرد وعائلة ساجد وعائلة مرشد عقلان وعائلة محمد حسن وعائلة حزام عقلان وعائلة حميد عقلان وعائلة سعيد عقلان وعائلة ياسين حزام وعائلة عبدالله احمد مكرد وجلال عبدالله قائد وجميع الاهل والاحباب يقدمون لهما أجمل باقات التهاني مع تمنياتهم لهما بحياة زوجية سعيدة فألف مبروك وعقبال البكاري .

عبدالسلام في القفص الذهبي

يهنيء كل من الاخوة عبدالرحمن عبده سعيد وحسن نائف وعمرناصر الأخ عبدالسلام ناصر بن ناصر اليافعي بمناسبة زفافه الميمون .. فألف مبروك وعقبال البنين والبنات .

مبروك بـ(عوض)

اسرة سالم محمد سعيد تهنيء سالم عوض محمد حنش بارتزاقه بالمولود الجديد (عوض) فألف مبروك .

فضل وجلال ألف مبروك

الإخوة رشاد عبدالله غالب الكدر ومحمد باصالح وعامر ابراهيم وبدر قزيح يهنئون الأخوين فضل وجلال العنتري بمناسبة عقد قرانهما الميمون ..فألف مبروك.

تنويه واعتذار

موضوع : (كيف ومتى يتحقق مبدأ الثواب والعقاب؟؟)

والذي نشر في العدد الماضي (١٠٥٦) سقط اسم الكاتب سهواً .. الاخ العقيد / محمد حمود المصري ونكرر اعتذارنا للاخ الكاتب وكذلك للإخوة القراء ..

أحر التعازي للعقيد علي بن حطبين

يتقدم أعضاء مجلس ادارة مؤسسة أوسان لصناعة البسكويت والحلويات وموظفوها وعمالها بأحر التعازي القلبية الى أخيهم

العقيد/علي أحمد بن حطبين

رئيس مجلس الادارة المدير العام بوفاة المغفور له والده

أحمد عبدالله بن حطبين

تغمده الله بواسع رحمته وألهم أهله وذويه الصبر والسلوان وإنا لله وإنا إليه راجعون .

للنامس الرحمة ولذويه الصبر والسلوان

ببالغ الحزن والأسى تتقدم إدارة وعمال وعاملات مصنع الغزل والنسيج بالتعازي إلى الاخ المهندس

عبدالعزيز عوض النامس

زميلهم في العمل وكافة آل النامس بالمصاب الفادح الذي أودى بحياة والدهم

عوض صالح النامس

نائب مدير المؤسسة الوطنية للمياه الغازية راجين المولى عزوجل أن يتغمده بواسع رحمته وأن يسكنه فسيح جناته .

وأن يلهم أهله وذويه الصبر والسلوان وإنا لله وإنا إليه راجعون.

العزاء لاسرة آل بن حطبين

يعزي الاخ

علوي السلفي

رئيس مجلس الإدارة المدير العام لمصنع الأدوات الزراعية والمعدنية

أخاه

علي أحمد بن حطبين

رئيس مجلس الإدارة المدير العام لمصنع أوسان لصناعة البسكويت والحلويات واسرة آل بن حطبين جميعاً بوفاة الوالد

الحاج أحمد عبدالله بن حطبين

تغمد الله الفقيد برحمته وأسكنه فسيح جناته وإنالله وإناإليه راجعون

إنا لله وإنا إليه راجعون

الاخوان محمد عبده محمد وعبده علي هائل

يعزون العقيد

محمد عبده صالح واخاه علي عبده صالح

بوفاة والدهم المغفور له

عبده صالح احمد

اسكنه الله فسيح جناته

وألهم اهله وذويه الصبر والسلوان

المؤسسة العامة للبناء والتشييد وفروعها

المؤسسة العامة للبناء والتشييد
المركز الرئيسي
PUBLIC BUILDING CORPORATION

تهنىء عمال اليمن بعيدهم العالمي الأول من مايو

وتتمنى للشعب اليمني التقدم ومزيداً من الإنجازات لبناء صرح الجمهورية اليمنية

رئيس مجلس الادارة المدير العام
عمال وموظفو المؤسسة العامة للبناء والتشييد وفروعها

لاداعي للحكومة

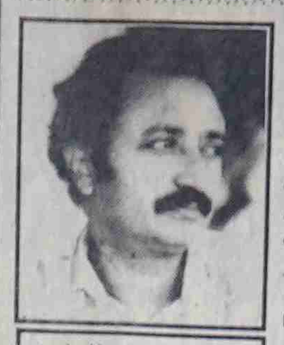

عباس علي الديلمي

وأخيراً انضمت الحكومة ـ بمن يمثلها ـ في قائمة ضحايا الإرهاب والعنف والانفلات .. فطبيعي جداً ان يتعرض هذا المسئول ، او منزل ذلك القائد العسكري لأعمال الإرهاب .. ونتيجة متوقعة أن يتعرض وزير العدل أو أي وزير آخر لزخات من الرصاص ..مادامت بداية ذلكم الإرهاب والإرعاب قد مرت بتلك الصورة .. صغر ضحاياها او كبروا ..

نتيجة على كل الناس أن يتوقعوها .. مادام إيقاظ الفتنة يتم على مرأى ومسمع ، بل وتعطي لها المنشطات .. ومادامت الأجهزة الأمنية على هذا الحال .. والكيفية ..

من قبل ان يسقط الشهيد حسن الحريبي ومنذ صارت صحيفة الثوري تخصص مكاناً خاصاً بشهيد الاسبوع ، وكل مانسمعه هو التنديد ، وان مجلس الوزراء قد ناقش القضايا الأمنية ، وان الرئيس او نائبه قد زار وزارة الداخلية أما الإجراء العملي . فهو ان الدولة تحولت الى شركة تأمين غير عادلة .. فكل ماتفعله هو ، اتخاذ الترتيبات السريعة لنقل جثمان الضحية او علاجه معززاً مكرماً . وهذا عمل يمكن أن تقوم به شركة تأمين ..

إذا كان هذا هو عمل الحكومة فلاداعي لها . إذ يمكن لشركة التأمين ان تقوم بهذا الدور إزاء الجميع دون تمييز مقابل ماستدفعه لها من أقساط من المؤكد أنها ستكون أقل مما ندفعه للحكومة من ضرائب ورسوم وجمارك . وجبايات غير شرعية ولا قانونية . بالإمكان الاستغناء عن الحكومة ومتابعها و(عتاولتها) والاكتفاء بشركة تأمين ، ومتى ماوجد القادر على ان يلتزم لنا كمواطن صالحين . بأننا سنقيم حكومة بمفهومها الصحيح . كان لنا نظر في ذلك ..(وكل شيء بشروطه) .

أنا لا أبالغ ولا أسخر .. بل اصدقكم القول كما اصدقكم استاذي عبدالله البردني عندما قيل له : لماذا لاتتحدث كغيرك عن الديمقراطية فأجاب : «النعيمة حرام»

أقسم أني لا أسخر ومن الادلة على ذلك ، هل سمعتم أن أجهزة الأمن قد ألقت القبض على قاتل أو واحد ممن يمارسون الإرهاب العلني حتى في شوارع العاصمة ؟ وعواصم المحافظات ؟!

للأستاذ النعمان مقولة شهيرة وهو رئيس للوزراء عندما قال «أحسنتم يارجال الأمن .. لقد ألقيتم القبض على القتيل وتركتم القاتل يفر بسلام » ولكني اليوم أقول للنعمان ليت الأمر توقف عند القبض على المقتول او الضحية .. لقد صار الضحية متهما .. نعم متهما ويتفننون في توجيه التهم إليه ليبرروا قتله عن طريق الارهاب فما ان يسقط ضحية حتى تنزل الإشاعات بأنه كان له خلافات مع القبلية الفلانية او حسابات قديمة .. او مشاكل مع بني فلان .. او مع اسرته .. وهكذا ، أما القاتل او المعتدي فلا نسمع عنه شيئاً

في اعتقادي ان احد رجال الأمن . لوحدث والقى القبض على مجرم .. او تعقبه .. لقدمت الحكومة للشعب اعتذارا عن هذا الخطأ والخروج عن المألوف .. كتلك القناة التلفزيونية التي اعتادت على تقديم مايزعج المشاهدين .. وعندما اجتهد أحد أفرادها وقدم مادة ترضي الناس ..سارعت الإدارة الى قطع المادة والدفع بمذيعه لتعتذر وتقول (أيها الإخوة والأخوات . معذرة عن هذه المادة السليمة وإليكم هذه الأخطاء » ..

محافظ شبوه يبدي استعداده للتعاون مع المجلس العمالي وحل المشاكل المتعلقة بالعمل والعمال

* توصل الاجتماع المشترك الذي تم الاسبوع الماضي ، في محافظة شبوه ، بين اللجنة المكلفة بالنزول الى المحافظة من قبل الاجتماع الموسع من النقابات العامة والمجالس العمالية بمشاركة اعضاء من المكتب التنفيذي للاتحاد العام لنقابات عمال الجمهورية وعضوية الاخوين عبدالله سعيد مفارف سكرتير عام نقابة النفط وعبدالله محروق عضو سكرتارية النقابة ، توصل الاجتماع بين اللجنة والاخ العقيد درهم عبده نعمان ، محافظ المحافظة ، والذي كرس لبحث الوضع النقابي في محافظة شبوه ومسألة الاشتراكات الى اتفاق قضى بتأكيد التعاون المشترك بين المحافظ والمجلس العمالي في توجيه العمال ومعالجة قضاياهم واعادة المفصولين من اعضاء اللجنة النقابية والعمال الى اعمالهم قدر الامكان مالم يتم ترتيب نقلهم الى شركات اخرى في المحافظة خلال اسبوعين من تاريخ الاتفاق ، كما تضمن الاتفاق التنسيق بين المجلس العمالي ومكتب العمل في المحافظة بشأن قضايا العمل والعمال كلا حسب اختصاصه ومهامه وعدم تنفيذ اي اضراب الا بعد نفاذ كل الوسائل واعلانه من قبل الهيئات المركزية كاخر وسيلة تلجأ اليه النقابات، وحول حل منازعات العمل اكد الاتفاق ان يتم ذلك بالتفاوض بين اللجان النقابية واصحاب الاعمال مباشرة او بين المجلس العمالي واصحاب الاعمال من جهة اخرى، والغى الاتفاق المنشور الصادر عن الاخ المحافظ في ٢٩ مارس الماضي والذي الزم مرافق العمل والخدمات في المحافظة بعدم خصم الاشتراكات النقابية ليسري تحصيلها كالعادة وحسب النظام المتبع في الجمهورية.

وفي تصريح للاخ عبده فارع نعمان رئيس اللجنة ، قال ان الاخ المحافظ قد ابدى استعداده للتعاون الكامل باستمرار مع المجلس العمالي واكد حرصه الشديد على النشاط النقابي وتماسكه ووحدته واستقلاليته ، واضاف قائلا بان اللجنة اثناء توجهها الى شبوه الاسبوع الماضي كانت متفائلة بان الاخ المحافظ سيتفاعل مع قضايا العمال والمجلس العمالي في المحافظة وفعلا كان الاخ المحافظ متفهما للغاية ومساعدنا على تذليل كل الصعوبات العالقة في طريق مهمة اللجنة ، وتمكنا من تجاوز كل العقبات وحل كل المشاكل وعادت الامور الى نصابها الطبيعي، واعرب في ختام تصريحه عن تقدير اللجنة العالي للاخ المحافظ على التسهيلات التي يقدمها للمجلس العمالي واللجان النقابية والعمال في المحافظة، معبرا عن الامل الكبير في ان تسود العمل اليومي علاقة طبيعية تخدم الناس في هذه المحافظة.

لقاء مشترك بين عموم النقابات ومبعوث منظمة العفو الدولية

عقد يوم امس في مبنى اتحاد النقابات بعدن ، لقاء مشترك بين عموم النقابات ومبعوث منظمة العفو الدولية الاخ الدكتور حسين عزيز.

وفي اللقاء الذي حضره الاخوان عبده فارع نعمان عضو المكتب التنفيذي للاتحاد العام للنقابات ومنصور الصراري عضو المجلس المركزي للاتحاد الامين العام المساعد لاتحاد العمال العرب جرى مناقشة قضايا حقوق الانسان وكيفية النضال من اجل العفو عن سجناء الرأي والسجناء السياسيين والدفاع عن الحريات الديمقراطية.

الديمقراطية

كلمة حرة

عبدالحبيب سالم مقبل

في اكتوبر ١٩٩١م كانت تصريحات السفير الامريكي « آرترهيوز» قد سبقته بالوصول الى صنعاء لاستلام مهام منصبه الجديد وصادف هذا الوقت تفجراً هائلاً في المشاعر ضد السلطة ، فمحاولة اغتيال الاستاذ عمر الجاوي وإراقة دم الشهيد الحريبي واغتيال ضابط المرور عبده علي شرف ومظاهرة صنعاء وماحدث فيها من قمع .. كل هذه الاحداث كانت في ذروتها ، وقبلها كان التحضير للإضراب العام في محافظة تعز قد نجح في دق جرس الإنذار الخطير ، وكان التحضير قائماً لمؤتمر التلاحم الوطني ..

إن اختيار الفرصة المناسبة هو امر لايبدو مجهولا لدى الأمريكان ، فالشارع السياسي اليمني فسر تصريحات آرترهيوز وكلمته عند تقديم أوراق اعتماده يوم مظاهرة ١٩ أكتوبر ٩١م.. بأنها « الوجه الآخر لازمة السلطة : الامر الذي كان يعني عدم اقتناع واشنطن بوجهة الصراع السياسي في اليمن الذي يعتمد على إدارة عقيمة ، وبالية ستؤدي الى كارثة غير محكومة العواقب ، في الوقت الذي أكد فيه السفير أن مهمته في اليمن (إفهام القيادة اليمنية المصالح الامريكية ..) ولذا فإن وجوده ـ مغامرة مثيرة ـ كما قال !؟

* لقد برز تأجيل تفجر الاوضاع ومحاولة توفير الحد الأدنى من الاستقرارفي الجمهورية اليمنية كمطلب امريكي اساسي في هذه المرحلة من بعد حرب الخليج ...، لكن التصور الامريكي للاستقرار قد يكون مناقضاًلتصورات كثير من الأحزاب والقوى الاجتماعية في الداخل .. فواشنطن منذ توقيع شركة «هنت أويل » لاتفاقية استكشاف وإنتاج النفط في ٤ /سبتمبر ١٩٨١م.. أدخلت اليمن ضمن دائرة اهتمامها المباشر إذ أنه بعد خروج الشاه من إيران في ديسمبر ٧٨م شعر الامريكيون بأهمية اليمن ذات الموقع الاستراتيجي الذي يحفظ التواجد الامريكي قرب آبار الخليج فيما لوحدث أمر في السعودية يوازي الثورة الايرانية « فبراير ١٩٧٩م واضحت اليمن ايضا احتياطيا مقبولا ومعقولا في حالة مالو انفجرت مناطق البترول كما حدث للكويت في أغسطس ٩٠م ، وقد كان قابلا للاتساع في كل دول مجلس التعاون الخليجي المتميزة بحالة عدم استقرار سياسي على المدى المنظور المتمثل بالموقف من الديمقراطية سياسياً .

ولقد كان انهيار الاتحاد السوفيتي وتفكك الكتلة الشيوعية دافعا للامريكان بالقبول الفوري لقيام دولة موحدة في اليمن بل أكثر من ذلك ان واشنطن مارست الضغوط على السعوديين لتقبل قيام وحدة يمنية وعدم معارضتها حماية للمصالح المشتركة « حسب التعابير الديبلوماسية المعتادة » كما أكد جورج بوش ذلك في خطابه أثناء زيارة الرئيس علي عبدالله صالح لامريكا بعد اتفاقية ٣٠ / نوفمبر ١٩٨٩م : (ان امريكا تفهم طموحات وحقوق الشعب اليمني ، وستساعد على تحقيقها ...) لكن وحسب القواعد السياسية المتعارف عليها : فإن واشنطن تضع حدودا للديمقراطية والتطور لكل أصدقائها في العالم الثالث .. كما أن للديكتاتورية والتخلف معايير في القاموس الامريكي ، وعلى هذا فإن واشنطن لن تسمح باستخراج النفط بكميات كبيرة او استثمار الثروة المعدنية .. الا عندما تجد ان مصالحها تستدعي ذلك وان الاستقرار السياسي الذي يتوقع تحققه قبل بدء عام ٩٣م لن يكون بحالته واتجاهاته المستقبلية ضد المصالح الامريكية .

* والذين يؤكدون اطمئنانهم بأن الانتخابات البرلمانية ستجري قبل ٢٢ نوفمبر في اليمن ، يستمدون مايدعم منطقهم من تصريحات السفير آرترهيوز واتجاه السياسة الامريكية .. فالرئيس علي عبدالله صالح واعضاء كبار من القادة الاشتراكيين أكدوا كثيرا : أن النفط في عام ٩٣م سيكون احد روافد التنمية ووسيلة للخروج من الازمة الاقتصادية .. ومع هذا يشيرون من طرف خفي ان واشنطن لن تسمح بذلك في مثل هذا الغموض السياسي الراهن .

* اليمن والنموذج المصري ..

وبالمقابل هناك شعور بعدم الرضى من الوضع القادم :

فالقوى السياسية على الاغلب ورغم حجم تأثيرها الحالي ترى ببصيرة ان واشنطن قد تفسد الديمقراطية اليمنية .. فالأمريكان عازمون على تحويل اليمن سياسيا حسب النموذج المصري : (ففي مصر توجد أحزاب ومعارضة وانتخابات .. لكن الرئيس ليس خاضعا للبرلمان بل ان الرئيس فوق السلطة التشريعية وهو الحاكم مدى حياته ولا حدود لسلطاته .. وهناك مجلس شورى شكلي ـ وحكومة تحوز الثقة دائما طالما رضي الرئيس عنها) .

ولذلك فتعديل الدستور في اليمن سيكون اول خطوة نحو تمصير اليمن وسيحدد منصب لنائب الرئيس سيكون من حصة الحزب الاشتراكي مؤكدا .. لتخفيف الصراع بين الشريكين على الأقل في الفترة الاولى للسلطة «الشرعية» .

وهكذا ستخمد الديمقراطية ، وبعدها سيكون هناك ضمان لممارسات سطحية لتحقق العبارة الشهيرة ، « قولوا ماتشاؤون وسنعمل مانشاء» حيث ستوكل أمور الدولة لفرد واحد وبهذه الطريقة تستطيع واشنطن إدارة اليمن الموحد بصورة منظمة توفر بعض مظاهر الاستقرار التي يعمل على تخريبها الآن لكي يبدو التطور ملحوظا في ظل المرحلة القادمة وهي مغازلة سيئة لإرادة الشعب .

وسيسوى الوضع مع الاحزاب كما هو متبع في مصر وحينها سينتشر التطرف بكل انواعه لأنه الوسيلة الوحيدة الذي يحقق شعور المواطن بوجوده داخل وطنه .. وربما يرضى الحزبيون والقوى الاخرى بهذا الامر ليرتكبوا أكبر فضيحة في تاريخ اليمن الحديث .

* وفي هذه المرحلة تحاول الرياض ان تجد لنفسها حيزا في عملية تشكيل الواقع السياسي القادم .. إذ أن السعوديين منذ أوائل الثمانينات يراقبون العلاقات اليمنية الامريكية بتوتر ملحوظ صاحبته ردود افعال متقلبة وصلت الى قمتها في حرب الخليج ، حتى جاء طرد المغتربين اليمنيين وفرض الحصار الاقتصادي واتباع نظام الحملات الاعلامية المركزة ...ليعبر عن تراكمات سلبية في العلاقات ويردون بدون دبلوماسية على مواقف متعددة ،واهم مافي مرحلة التأزم الحالية هو أن السعوديين يشعرون (كما يلاحظ من دراسة الخلفية السياسية للحملات الاعلامية) .. يشعرون ان الرئيس علي عبدالله صالح قد خدعهم في قضايا جرى الاتفاق عليها « ريماء منذ مطلع الثمانينات ، ولعب بذكاء وحنكة لم يتعودوها حتى أصبح اول رئيس يمني يهندس لإنشاء جسر بين صنعاء وواشنطن يمرفوق الرياض وليس عبرها ..

ولهذا قرر السعوديون إسقاط الرئيس علي عبدالله صالح وكان ستار تأييده للعراق الفرصة المناسبة لذلك .. وأقسم الملك يميناً ان اليمن لن تشهد استقرارا في ظل علي عبدالله صالح وتأكد ذلك من احد قرارات قمة الكويت في ديسمبر ٩١م لمجلس التعاون الخليجي على : .قطع العلاقات الاقتصادية عن انظمة الدول التي وقفت مع العراق) ، وكانت بصمة السعوديين في هذا القرار واضحة جداً لكنهم نادمون لأن الوقت قد فات عليهم .

فالوساطة الامريكية « المفتعلة» والمصرية لن تفلح في تغيير وجهة النظر السعودية حتى تسوى قائمة المطالب المطروحة ... وواشنطن تحبذ الاستمرار في هذا الوضع المتأزم : لان الموقف السعودي (الذي له حدود) يعزز من بقاء الرئيس علي عبدالله صالح في الحكم على الاقل لمرحلة رئاسية واحدة .. والامريكيون يعرفون المثل القائل (السم الذي لايقتلك يزيدك قوة) .

إضافة الى أن الموقف السعودي يتفق حاليا والرغبة في استكشاف أبعاد النضج الاجتماعي .. وأفق التفاعلات السياسية في الساحة اليمنية في الوقت الذي يعد الخبراء الامريكان مخططا لعلاقات يمنية سعودية جديدة تتناسب والمتغيرات المختلفة وتحتمل كافة الظروف !!

إن للسعودية فرصة دفع ماتريدمن الأموال لكن دورها سيظل هامشيا في صياغة حتى الخطوط العامة للمرحلة القادمة في اليمن في ظل غياب سياسة اخوية تحاصر مشاعر العداء (المستغلة) بين الشعبين وتراعي المصالح المشتركة الهامة بينهما ، لأنه حتى الأحزاب والقيادات السياسية والاجتماعية التي يشك البعض بأنها تابعة للرياض تفتقر لحسن الحظ وسوء التأهيل السياسي للعب دور رائد في الساحة يحقق ولو جزء من المصلحة السعودية في زمن التعددية اليمنية .. بغض النظر عن القدرة على إثارة المتاعب والقلاقل ، فهذا أمر سهل للغاية لكنه نادرا مايثمر لصالح إيجابية طويلة الأمد .

وأمام السعودية جملة خيارات مستعجلة ... لكن من الواضح انها لاتعتمد حتى على واحد منها : (فالديمقراطية اليمنية في المنطق السعودي تساير موضة عالمية سائدة ، وربما يكفي الرياض ـ حسب تعاملهم القديم ـ ضماناً لاستقرارهم ان يكون الامريكان مسؤولين عن غرفة التحكم في الدولة اليمنية طالما وقد غاب الانصار الأقوياء في الداخل او تقلص نفوذهم)!!

* أما عن دور القوى اليمنية في تفعيل الديمقراطية والمساهمة في فرض الاستقرار السياسي فيحتاج الى حيز اوسع : ولكن في كل الاحوال لابد من استعجال القول : بأن علي اليمنيين جميعا ان يمنعوا ارتكاب جريمة تغيير الدستور ويعززوا مواقفهم ضد هذا الافساد المتعمد والتغاضي الملحوظ عن التخريب في أجهزة الدولة .. قبل ان تكون العودة الى الانقلابات أمراًسهلا حسب الخلل في الشرعية الدستورية المنتظرة ، ويكفي مادفعه هذا الشعب طيلة ٢٥ عاما من عمر اليمن «الثوري».. فالحزب الاشتراكي قد يفرح باستمرار وجوده في منصب نائب الرئيس بعد الفترة الانتقالية ـ والمؤتمرقد يفتخر ببقائه في منصب الرئيس ـ والأحزاب قد ينطلي عليها القول بأن المنصبين سيخضعان لاستفتاء شعبي (!!؟) .وسيشارك الحزبيون مؤكدا في حكومة وبرلمان (حسب النموذج المصري) .. قد يحدث كل هذا لكن التاريخ لن ينس الذين يتآمرون على شعبهم ووطنهم ؟!

واللهم فاشهد .

٩٢.. تأجيل الانفجار «٢»

الحزب الاشتراكي لازال قوة جبارة وحاسمة

المشكلة هي في معارضة المعارضة وحساباتها الخاطئة

الزرنوقي منصور معروف

تخصص الزميل الصحفي البارز عبدالحبيب سالم في الاونة الاخيرة في كتابة مواضيع متخصصة عن سلطة الشريكين وشغل نفسه في هذه القضية الامر الذي الهاه عن متابعة مقالاته السابقة والناقدة للاوضاع والموجهة من اجل التغيير والقضاء على كل مافو متخلف ومعيق للديمقراطية والتقدم الاجتماعي ، لذلك نجد ان قراء عبدالحبيب قد بدأوا يكفون عن مواصلة قراءة مقالاته بمجرد انهم يجدون بعد عدة اسطر حكاية الشريكين.

وشيء اخر في مقالات الزميل عبدالحبيب انه لم يركز على الحلقات المركزية لقضية الوطن والثورة في اللحظات التاريخية الملموسة لانه بتعرضه لتحليل تلك الحلقات المركزية واكتشاف قوانين حركتها مدا او جزرا فانه سيساعد على خلق الرؤية الوطنية الصحيحة للمواطن اليمني من اجل مواجهة التناقض الرئيسي ضد الوطن والوطنيين واعداء الديمقراطية والتقدم والعدالة والحياة الجديدة.

والاكثر من هذا فان عبدالحبيب سالم في كتاباته الاخيرة ايضا قد يلتقي وبصورة غير مباشرة مع الصحف والصحفيين الذين يشهرون بالحزب الاشتراكي والتجربة في الشطر الجنوبي قبل الوحدة وهم كما يعرفهم عبدالحبيب ويعرفهم الكل بانهم صحف واقلام سوداء لاتخدم اليمن بقدر ماهي ماجورة مع قوى معادية لليمن ووحدتها وسيادتها.

اننا لسنا من اولئك المبتغاوات التي تردد مايقال لها خيرا او شرا ، لكنه وللانصاف للحق فان اي تقييم للتجربة في الشطر الجنوبي يجب أن لايكون من منظور اعدائها بل ومن منظور محايد وذلك اشبه بما يقوم به اي باحث علمي لحقيقة علمية محددة ، وعلى الزميل عبدالحبيب وغيره ممن يريدون الغوص في اعماق تجربة الشطر الجنوبي بان يدركوا بان الاستعمار البريطاني الذي رحل في ٣٠ نوفمبر ١٩٦٧م بعد ان رفع رواتب الموظفين الى اكثر من النصف فانه لم يترك فلسا واحدا في خزانة الدولة بل وتخلى عن كل التزاماته ومنها ـ التعويضات وذلك بغرض ان يحدث انهيار اقتصادي للسلطة الجديدة يتبعه انهيار سياسي وبالتالي تعود بريطانيا الى الحكم بشكل الاستعمار الجديد وذلك عن طريق الاحتياط السياسي والعسكري الذي تركته والذي حاول بانقلاب ٢٠ مارس ١٩٦٨م ان ينفذ تلك المهمة والتي افشلتها قوى الثورة في خطوة ٢٢ يونيو التصحيحية.

لقد كانت البلاد ايها الزميل العزيز عبدالحبيب في وضعية اقتصادية لايمكن مقارنتها باي بلد مستقل ، فلقد كانت الايرادات من الميناء والجمارك لاتزيد في العام الواحد عن عشرة ملايين درهم اي ٥٠٠ الف دينار وكانت الرواتب والنفقات الاخرى للدولة واجهزتها المختلفة لاتقل عن خمسين مليون درهم اي ٢ مليون و٥٠٠ الف دينار ولم تكن باستطاعة الدولة الجديدة للقيام باي مشاريع تنموية ، والبرجوازية المحلية والتي لم تكن سوى برجوازية مساكن ودكاكين قد سبق لها وان سحبت اموالها من البنوك ليس كما يزيف البعض بان ذلك قد تم بعد الاستقلال بسبب التطرف ، بل ان سحبها لاموالها قد تم خلال عام ٦٧م وذلك في فترة تصاعد العمليات العسكرية ضد الانجليز والسلاطين لانها اي البرجوازية المحلية كانت تخشى حتى من وجود نظام من النمط الناصري او اي نظام عربي يقوم على الاشتراكية العربية التقليدية ، واذا ماستثنينا صناعات حلويات الاطفال «دحباش ، طرزان، سندباد» وبعض الصناعات الخفيفة الهامشية فان البرجوازية المحلية لازالت عقارية تجارية على الرغم من فتح حركة ٥ نوفمبر في المحافظات الشمالية لهذه القوى اذ رعتها حتى النهاية . علما ان التجربة في المحافظات الجنوبية والتي اصبح يبكيها السواد الاعظم من الشعب وكانت امكانياتها صفرا كما ذكرنا ، فانها بعد تاميمها للمصالح الاقتصادية الاستعمارية قد حققت وبالاعتماد على نفسها نموا اقتصاديا واجتماعيا شاملا ، كما انه بسبب ادارة البرجوارية المحلية لما تبقى من مؤسساتها العقارية والزراعية بالذات ومن خارج المحافظات الجنوبية وعدم مشاركتها في اي مشاريع تنموية ، وبسبب الهجمات العسكرية المتكررة من خارج الحدود فان الدولة قد لجأت الى تاميم المساكن وتحديد الملكية في الارض الزراعية وذلك من اجل ان تستفيد من تلك العملية قوى اجتماعية هم العمال في المدن والفلاحون في الارياف ، والذين بعد ذلك كانوا في مقدمة الصفوف دفاعا عن الثورة من تلك الهجمات العسكرية المتواصلة والتي كان جيش الجنوب الحديث لايستطيع ان يواجهها بمفرده هذا ناهيك عن الاستفادة من ايرادات تلك القطاعات الاقتصادية في الانشطة التنموية وكل ذلك قد ادى الى بناء معظم الصناعات الوطنية الخفيفة تقريبا، كما تحققت ديمقراطية التعليم المجاني وعلى كافة المراحل والمستويات وظل المواطن ينعم باستقرار الاسعار الرمزية ليس للمواد الغذائية والاستهلاكية والادوية بل وللمواد الثقافية والتي كانت الدولة تدعم اسعارها ، ناهيك عن الخدمات الاجتماعية المختلفة والرخيصة ، وكذا الامن والاستقرار.

ان هناك الكثير من المنجزات التي لاحصر لها تعتبر مفخرة يجب الاعتزاز بها لانها قامت على ايدي وعقول يمنية بصرف النظر عن الاخطاء الموضعية والتي كانت ترتكب بدافع الحرص على بقاء تلك المنجزات.

ان الحزب الاشتراكي اليمني قد اعتبرته الجماهير اليمنية في المحافظات الشمالية بعد الوحدة بمثابة المنقذ لها من كافة الظروف التي كانت تحيطها ، اكان ذلك من الناحية الامنية و من حيث استقرار الاسعار او من حيث تشريع القوانين التي تؤمن حرية وكرامة الانسان وتؤمن مستقبل الاجيال الصاعدة ، غير ان الحزب الاشتراكي اليمني قد تعامل ببراءة مع اوضاع لم يكن يقدر حجمها سلفا واعتقد بان النظام البرلماني والدستوري واصدار القوانين هو اساس نشاطه السياسي ولم يكن يدرك بان هناك قوى تعتبر بان وجودها السياسي يجب ان يكون ابديا وذلك لحماية مصالحها الاقتصادية غير المشروعة ولم تكن هذه القوى لتؤمن بالديمقراطية الا في حدود بقائها على كراسي الحكم والاكثر من ذلك فان هذه القوى قد اتبعت سياسة التلويح بالحلول العسكرية بل قوم باغتيال كوادر من الحزب الاشتراكي على طريق الوصول الى باقي الاحزاب المعارضة.

ان الحزب الاشتراكي من خلال مقاومته لكثير من القرارات المضرة بالديمقراطية والتي ومن خلال الهجمات التي تتعرض لها مقراته واعضاؤه قد تحول من شريالى حزب معارض بل وفي الصفوف الاولى للمعارضة ، علما انه في الوقت الذي يجب ان تقف الاحزاب المعارضة «والتي هي من النمط التقدمي اوتى الليبرالي» الى جانب الحزب الاشتراكي لكنها تتعامل مع الامور من زاوية مصطلح «الشريكين» حيث ان البعض منها لم يستطع الخروج من دائرةخلافات التاريخية القديمة كخلاف عبدالناصر مع البعث والذي بدأ عام ١٩٥٤م او خلافات حركة القوميين العرب مع عبدالناصر عام ١٩٦٥م او خلاف حركة القوميين العرب مع البعث قديما او الخلافات التي حدثت بين عبدالناصر والشيوعيين عام ١٩٥٨م هذا ناهيك عن الحساسيات التي تحملها عدد قيادية في الاحزاب الفتية الجديدة والتي كانت اساسا في الحزب الاشتراكي اليمني او فروعه السابقة في المحافظات الجنوبية او الشمالية ، طغت حساسيتها على شعورها من الموقف الوطني تجاه العواصف الفلية والخارجية والتي ستعصف في نهاية المطاف بالاخضر واليابس ، يحدث تراص جديد لصفوف كل الوطنيين والذين سبق لهم الشرف في نضال ولو مثقال ذرة ضد الاستعمار والسلاطين والامامة.

ان مذقوى للاسف الشديد بوعي او بغير وعي بعلم او بجهل قد تحولت الى معارضة للمعارضة اي معارضة للحزب الاشتراكي في الوقت الذي يعتبر الحزب كما الصدامية الاولى في الدفاع عن بقائها فهي وللاسف لم تدرك ان الحزب الاشتراكي هو الذي بدأ بطرح التعددية السياسية في مشروع الاصلاحسياسي والاقتصادي الشامل الذي اقره قبل ان يختمر شكل الوحدةمنية الذي حدث مفاجأة في ٣٠ نوفمبر ٨٩م من قبل علي سالم البيض من العام والذي تعرض ماتعرض له من نقد من قبل رفاقه في مكتبه الوحدوية واخلاصه لليمن.

الاخ/ عبدالحبيب سالم يخطىء عندما يعتقد ان الحزب الاشتراكي المنعيش حالة انهيار حيث لااعلم انا شخصيا عن نشاط اعضاء الحزب في ارة او القرية التي يسكنهما الاخ/ عبدالحبيب سالم اما باقي القرى والمدالتي اعرفها فانا اعرف ان الحزب الاشتراكي اليمني لازال الحزب الوحيد الذي تتواجد منظماته القاعدية في كل قرية وحارة ومدينة كقوى منظمة وجه المخاطر في اللحظات الحاسمة وأن اعضاءه ليس كباقي اعضاء بعض الاحزاب التي تنتهي عضويتها بمجرد ثملئة الاستمارة بما في ذلك الاحزاب الانيقال عنها انها كبيرة والتي اذا ماقدمت استمارات احصائية جديدة فانها لرجد حتى ١٪ من اولئك الاعضاء الذين ملأوا استمارات العضوية في فجر الحزبية وذلك لادراك اولئك الاعضاء للهوية السياسية لقيادة احزابهم.

ان الحزب الاشتراكي اليمني والذي بلغت عضويته مئات الالاف من القوى الامنية والعسكرية والمثقفة فانه لايزال يكتسح الساحة اليمنية وقادر على الدفاع ليس عن نفسه بل على الوطن والاحزاب الاخرى لكنه وبسبب سلبية المعارضة التقدمية والتكالب عليه من قبل اعداء الديمقراطية وبسبب الصعلكة السياسية التي تمارس في الدولة والمجتمع فان الحزب الاشتراكي يمارس المرونة والصبر والتكتيكات التي يحافظ فيها على الديمقراطية وامن البلاد والسيادة الوطنية وهذا بحد ذاته ليس جبنا بل ومن واقع القوة والرؤية البعيدة القريبة للقوانين العفوية والصدفية التي تبرز على السطح نتيجة غياب الرأس الحقيقي للدولة. اخيرا فان المنطق السياسي والوطني في ظل حساسية وتعقد التوازنات الداخلية والخارجية المتغيرة دوما تحتم على كل وطني وكل من يعمل في حقل الثقافة والاعلام ان يرجح قلمه وفكره مع قوى التقدم والديمقراطية وضد اعداء التخلف والظلام وان يؤجل غرائزه الشخصية الى ظرف آخر.

اليوم الخميس :تواصل (صوت العمال) ندوتها حول الدروس المستخلصة من التراث المجيد للحركة النقابية اليمنية وواقعها ومستقبلها

*تتواصل عصر اليوم (الخميس)ندوة (صوت العمال) التي تنظمها هيئة تحرير الصحيفة حول الدروس المستخلصة من التراث المجيد للحركة النقابية اليمنية وواقعها ومستقبلها

والتي كانت قد بدأت الجمعة قبل الماضية.

وتنعقد الندوة في قاعة مبنى شركة النفط اليمنية ،في معلا- دكه في تمام الساعة الثالثة عصراً .. وتوجه هيئة تحرير الصحيفة الدعوة للإخوة مؤسسي الحركة النقابية العمالية والقيادات العمالية والمهتمين بشؤون النقابات للحضور والمشاركة في هذه الندوة وبإمكان الإخوة المشاركين تقديم مداخلات مكتوبة على ضوء محاور الندوة التي نشرت العدد الماضي.

شمر يرعش في الاذاعة

علمت صوت العمال ان الزميل عبدالله عمر بلفقيه رئيس قطاع الاذاعة البرنامج الثاني يقوم باعداد مسلسل اذاعي جديد عن رواية «رؤيا شمر يرعش ملك سبا وذوريدان وحضرموت ويمنات.

استضافات
.. حفلات
وجبات يمنية / لبنانية
امسيات ايطالية

يعلن
مطعم مطار عدن الدولي ، للوزارات
والمؤسسات الحكومية والقنصليات والشركات العربية
والاجنبية بانه على استعداد لتقديم كافة خدمات
الضيافة بالوجبات اليمنية واللبنانية باسعار مناسبة
طاك امسيات ايطالية خاصة
للحجز: ٣٢١٧٧-٣٣٩٩٩

صوت العمال
تأسست في ٤ يناير ١٩٦٩م

رئيس التحرير
راجح صالح ناجي

مدير التحرير : محمد قاسم نعمان
سكرتير التحرير : عمر باوزير

عنوان الصحيفة ، معلا دكة / امام المجلس العمالي محافظة عدن
ص . ب رقم ٥٣٧٨ المعلا
الجمهورية اليمنية / ت ٤١٧٩٨ ـ ٤٣٧٧١ / فاكس رقم ٤٢٥٢

الاشتراك والتوزيع مؤسسة ، صوت العمال،
الاعلان يتم الاتفاق بشأنه عبر ادارة التحرير
تلفون / ٤٣٧٧١
٤٢٣٦٣

عنوان المكتب الصحفي في صنعاء / هاتف ٧١٥٩٢ / شارع القصر الجمهوري / عمارة رقم ٣٠ بجانب عمارة هائل سعيد / طبعت بمطابع مؤسسة ١٤ أكتوبر للصحافة عدن الاشتراك السنوي للعدد الواحد سمائة وستة وأربعون ريالاً

الخميس ٣٠ ابريل ١٩٩٢م / الموافق ٢٧ شوال ١٤١٢ هـ / العدد ٨٠٥ / السنة الرابعة

قانون الاحوال الشخصية

بين المطرقة والسندان

عائده علي سعيد
عضو مجلس النواب رئيسة المكتب التنفيذي لاتحاد نساء اليمن

تم باقرار وبهذه الطريقة قانون الاحوال الشخصية كل حسب فهمه ومصلحته وفهم الكثيرون من النساء والرجال كل حسب امكانياته وهمه الذي يعيشه.

المقتدر وغير المقتدر يريد الثانية او الثالثة او.... والمرأة الحاضنة تريد اولادها الخ.... ومنزل الزوجية شق كبير من مشاق الهم العظيم للجميع .. وغيرها وغيرها.

وغاب بين الزحام عنصر هام وجب ان تكون له الاولوية ، وهو شبابنا والزواج ، والدفع ، ومنزل الزوجية والمهر وكل تكاليف الفرحة المزدوجة بالحزن غير المرئي والهم والغم المرئي.

واخرون يحلون قضيتهم بالسلف الذي يسحب نفسه شبحا يلاحقهم مدى حياتهم ان لم يكن في اجمل سنينها، واخرون يهاجرون ليعملوا في الخارج بغية العيش الحلال والحصول على مهر العروسة ، التي تظل تنتظر فارس احلامها عائدا محملا بكل انواع الهدايا ، فالبعض يكون حظه ميا ويكسب مهرها واخرون تعيسون لايعودون الا بخيبة امل ، بعد ان ظلت العروس لسنوات تنتظر فارس احلامها ويدها على خدها ، ويكون الدور الاول لاهلها في انقسام القلبين الشابين الطموحين الى حياة جميلة ملؤها الحب والتفاهم وتكوين اسرة مستقرة قابلة للحياة.

ان هذه القضية هي من اعقد واصعب القضايا التي جابهت قيادة المرأة قبل الوحدة وبعدها . وسوف تستمر هذه المشكلة مالم تعالج بموضوعية وهدوء ومسؤولية من قبل الجميع الكبار والشباب ذوي المصلحة في الموضوع.

ان عقليات مختلفة تسود المجتمع ولكل عقلية رؤياها البعيدة والقريبة ، وهناك المتزمتة ، والمنفتحة ، ومن تريد ان تعمل وتجرها التقاليد الى الوراء ، وهناك المترددة ، وهناك وهناك.... وهذه القضية متشابكة مثل الشعره في الضفيرة .. لكن لابد وان يوجد لها حل ، لاقضية بدن «مثل» حل مهما تعقدت حلقاتها وتشابكت خيوطها ، مصلحة الذات الاكباد وحبنا لهم فاننا نضعهم فوق كل اعتبار.

ان مناقشة ومحاورة مسؤولة تمس الواقع من جميع من تهمهم هذه المعضلة يجب ان يشارك ويدلو بدلوه بمسؤولية آخذا في الاعتبار كل مايعتمل في واقعنا في الافكار والسلوك وبعيدا ايضا عن اي نوع من الاستفزاز والتدمر ، الذي لايقرب وجهات النظر بل ويزيد تعميق التباعد في اللقا النسبي والنسبي جدا.

كما ان رجال الدين يجب ان يدلوا بدلوهم بأمانة وحكمة لاتهدف الا الخير والصواب.

واجهزة الاعلام المرئية والمسموعة والمقروءة ، لن تتوانى لحظة وحدة من ان تؤدي دورها المناط بها في شرح وبلورة هذا الامر الحساس من خلال الحوارات والندوات المفتوحة ،والجميع يجب ان يشترك بذلك حتى الاحزاب الواجدة في ارض الوطن ، لانها مستقبل جيل مقبل على الحياة جيل سيمسك زمام امور بلاده وشعبه ، لذا علينا ان نخلق ونربي جيلا سويا ذا اخلاق عالية يتحلى بالمسؤولية يعرف ماذا تعني امانة قيادة شعب ووطن ، فهم ربان السفينة ، واذا ربان السفينة القادم لايمتلك زمام الامور الداخلية والحلي بنفسية مفعمة بالهدوء والاستقرار ، فلن يستطيع ان يقوم بمهامها العظيمة.

ولذا فان الخطوة الاكثر اهمية بعد اقرار قانون الاحوال الشخصية هي كيف نفهم قضية التآلف وربط اثنين بواثيق الزواج الشرعي والتكافؤ في هذا الرباط ، وخلق اسرة متماسكة قويمة مؤمنة بالله ورسله تأخذ الحق وتنبذ الباطل.

فهل للعلماء الافاضل والمسؤولين من اعلاهم حتى ادناهم من ذوي العلم والخبرة ، والمقدرة واساتذة الجامعة وذوي الرأي والمعرفة والاحزاب والقوى الوطنية «والمنظمات الجماهيرية» اكثرها دورا وابرزها في هذه العملية على اختيار احتكاكها بالناس ومعرفة همومهم حل مشاكلهم بالملموس ، وقد كان للاتحاد العام لنساء اليمن قبل وحدة المنظمات الجماهيرية دورا لابأس به في التوفيق بين الذكور والاناث حسب القانون شرعا وعبر المحكمة ولجان الدفاع الشعبي بوجود الاهل والشهود وماالى ذلك.

والان هذه قضايانا الاجتماعية الانسانية ، والخطوة الثانية بعد اقرار القانون ، يجب الوقوف امامها بجدية ، لان تقاليد كل محافظة على حده ، وحلها حسب تقاليدها بعد النقاشات المستفيضة ومراعاة ان تتم هذه المراسيم وفق كل الاطراف ، بهدوء لازمة العقل والحكمة والامكانيات في المقدمة .. ويمكن ان كان هناك اتفاق محكم ان يحتذى به في بعض المحافظات القابلة وفق الدراسين بالحلال.

دعوة نسائية لإبراز بطاقة الحق

إلهام عبدالوهاب

حنان عشرواي ، شخصية فلسطينية معروفة ، من تراث يافا بنت زرعها ، اسمها مؤخرا بدأ يسطع وجدارة تستحق لقب «امرأة القرن العشرين» حنان ، أصالة عربية وجذور فلسطينية عريقة ... عشقتها بقوة اتطلع إليها عبر شاشة التلفزيون باعتزاز وفخر .. حنان احتوت كل تفكيري ، وكم تمنيت لو انجبت اليمن واحدة مثلها ـ خاصة في هذه الأيام الحرجة ، حنان ثقافة .. وعي ..ارتباط .. بجانب المعاناة وعدم المساواة وسلب الحقوق ، معطيات كثيرة من أرض فلسطين المحتلة أنجبت هذه المرأة الناضجة الواعية ..

تطلعت من حولي أبحث عن حنان يمنية هنا .. ولكن للأسف الشديد لم أجد سوى تابعات لاحزاب او شخصيات او مجرد موظفات .. وكانت النتيجة التنازل عن الحقوق والصمت عن كل مايدور ، فزمام القيادة وصانعو القرارهم الرجال .

الرجل مهما وصل من وعي وثقافة وتحضر بالتأكيد أنه لن يدافع عن المرأة كما يجب ، والتجربة اكبر برهان، التنازل عن قانون الاسرة ، وفي اعتقادي ان المرأة اليمنية إذا قدر لها ان تعلم ـ والعلم عندالله سبحانه وتعالى ـ ان الرجل جنيتها الذي حملته تسعة أشهر في احشائها وارضعته حنانا وعطفا وحبا لينمو ويكبر ، وعندما يشتد ساعده يتآمر عليها ، يفرض عليها وصاياه وعقده وتخلفه ، لبقرت بطنها قبل حمله حتى لاترى الذل والخنوع على يديه .

إذاً المرأة هي الاجدر في الدفاع عن حقوقها .. ومايجري حاليا حول إقرار مشروع قانون الاحوال الشخصية عفواً الاحوال الشيطانية والتنازل عن قانون الاسرة ، الذي يعتبر بحق رمزا من رموز التقدم والتحضر اكثر من محفل دولي أشاد به يدل على ذلك ، فبدلا من التمسك بنصوصه جاءت النتيجة عكسية ألغي القانون وجاء قانون مايسمى بالاحوال الشخصية ، ليرضي غرور الداعيين له ، ويؤكد تخلفهم ويفرض شرعية رغباتهم المزاجية الى جانب مايجري في حياتنا اليومية الآن من ممارسات تعسفية تخويفية في حق المرأة .

إزاء ذلك يبرز السؤال : أين رموز الاتحاد العام لنساء اليمن ، قيادتنا المدافعة عن قضية المرأة ؟ وأين الرموز النسائية المعروفة بين اوساط الاحزاب التي صار عددها اكثر من البشر من مايجري ؟ ام انهم مجرد ذيول واتباع واصحاب وظائف فقط ، وليعذرني الجميع على ذلك ؟!

التجربة الطويلة ، وحالة التخلف والركود والجمود الذي يضرب على المرأة اليمنية بأساليب وطرق ملتوية ، الم يستطع خلق شخصية يمنية نسائية يرمز اليها للدفاع عن حقوق المرأة اليمنية تلتف حولها كل نسائنا ، طالما وان الاشكال الرسمية قد عجزت في القيام بهذا الدور .

المعاناة القادمة التي ستواجه المرأة اليمنية مستقبلا لابد من انها سوف تخلق امرأة او مجموعة نساء يحملن راية الدفاع عن حقوقنا نحن نساء اليمن عن مبدأ ويصدق ، والتاريخ وحده سيسجل رموز صانعي قانون الاحوال الشيطانية وقد اخطأوا الحساب .. ونقول لهم نحن نساء اليمن ان عجلة تطورنا لن تتوقف مهما حاولتم بناء السدود والجسور الملتوية أمامنا ، والوحدة اليمنية ليست شماعة يعلق عليها ممارسات التخلف والقهر على نسائكم مصدر العطاء ، فهن امهاتكم واخواتكم وزوجاتكم ، هن من تتعاملوا معهن يوميا ، واي ممارسات خاطئة تجاههن ستؤثر سلبا على بنيان المجتمع ورقية وازدهاره ، لانها نصفه شاء صناع القرار أم لم يشاؤوا ذلك ، فتلك حقيقة لايمكن إخفاؤها او نكرانها .

ونقول ايضا ان السكوت على كل هذه الظواهر السلبية التي تمارس اليوم علي المرأة اليمنية ، وفي ظل التعددية السياسية وإشاعة الديمقراطية وتقاعس جميع الاحزاب والتنظيمات السياسية في تبني مبادىء تقدمية عصرية تعطي المرأة الحق في النهوض بحقوقها الشرعية خاصة وان مجتمعنا اليمني للأسف الشديد اصبح مجتمع علي الرجال رغم وجود عدد كبير من الشابات المثقفات والمتعلمات القادرات على العمل والابداع ربما اكثر من الرجل ، وفي اعتقادي إذا ما أقدم احد على دراسة نسبة التفوق بين الجنسين منذ المراحل الاولى للدراسة وحتى ميدان العمل ، سيجد ان المرأة فاقت الرجل رغم محدودية وصعوبة إلحاقها للدراسة والعمل في كثير من محافظات الجمهورية .

ومن هنا تأتي المنافسة غير الشريفة من قبل الرجل وممارسة اساليب التسلط والقهر والتمييز ابتداء من المنزل وانتهاءاً بالوظيفة ، متناسيا وهو اليوم صانع القرار ، انه عاجز عن حل المعضلات المختلفة التي تواجه مجتمعنا اليمني في الوقت الذي شهد التاريخ قيادة الملكة بلقيس لليمن بكاملة نحو الازدهار والتقدم وكانت هذه الارض في عهدها حقا الارض السعيدة ، أليست تلك شهادة تقدير بكفاءة المرأة اليمنية منذ القدم .

ان إبهات دور المرأة اليمنية من قبل صناع القرار إنما هو ، وبكل تأكيد ضرب لبنية المجتمع الذي لا جدال بأن المرأة اليمنية هي عصبة الحياة فيه وفي ظل النفس الديمقراطي الحالي يمارس للأسف الشديد نفسا غير ديمقراطي تجاه المرأة مبتدئا بإقرار قانون مايسمى بالاحوال الشخصية ، قبل الاستماع الى وجهة نظر المرأة او مراعاة أبسط حقوقها الانسانية ككيان بشري مستقل والتعامل معها كإمعة او جزء من ممتلكات الرجل يسن ويشرع عليها قوانين الغاب عاكسا بذلك عقده وتخلفه وموروثاته البالية التي لا لا تتمشى وروح العصر وإنما تأتي مطابقة لرغباته ونزواته وتسلطه وللأسف الشديد شارك في صنع هذا القانون الشيطاني شخصيات سياسية معروفة كان لها في الماضي شرف المساهمة في اقرار قانون الاسرة في الجزء الجنوبي من الوطن .

ان عظمة المرأة في قدرتها على الدفاع عن حقوقها بكل الطرق ، والتعبيرعن رفضها وغضبها الشديدين لكل الاساليب التعسفية والملتوية التي تخطط لها من اجل خنقها والنيل من كرامتها والعودة بها الى الماضي ، واذا كان الاتحاد العام لنساء اليمن وممثلاتنا في مجلس النواب من النساء لم يتمكن من القيام بأي دور تجاه ايقاف مثل هذه المهزلة ، فعلى نساء اليمن جميعا الالتفاف والعمل الجاد والمنظم لتشكيل جمعية نسائية مستقلة للدفاع عن حقوقهن خاصة بعد ان انتشرت ظاهرة سجن النساء والاغتيالات والاختطاف والضرب والاغتصاب والتهديد لعدد من نسائنا الرافضات لكل اساليب القهر والاضطهاد بهدف التخويف والدفع بهن للعودة الى الوراء الى عهود الجهل والظلام على ان تضم في عضويتها باكورة من النساء الجسورات المثقفات الواعيات من مختلف التخصصات العلمية والادبية ومن كل الاشكال والاصعدة السياسية والثقافية والاجتماعية المختلفة ، يكون هدفها الرئيسي حماية حقوق المرأة اليمنية ككيان مستقل ومساواتها بالرجل في العمل والانتاج وفي الحياة الاسرية والعامة ، وتمرية كل هذه الاساليب غير الانسانية داخليا عبر وسائل الاعلام الممكنة وخارجيا عبر المنظمات الدولية والانسانية المتواجدة في البلد وخارجه تلك دعوة اقولها للأمانة والتاريخ ، ولتعلم كل نساء اليمن ان المؤامرة قد بدأت والقيود قدشرعت باسم القانون والمطلوب التصدي وابراز بطاقة الحق ، فمطالبنا لاتقل جدارة عما تناضل من اجله حنان عشراوي ، فكلانا نناضل في خندق واحد وان اختلفت الاسباب والتسميات ، فالهدف سام ونبيل وهو الحرية ، اسمى المعاني الانسانية يارجال اليمن .

مستشارك الطبي

اشراف واعداد د.علي ثابت
اخصائي امراض باطنية

الامساك

يمكن تعريف الإمساك بانه حالة تتميز بصعوبة وتصلب البراز إلى حد يؤذي عند خروجه او عدم التبرز المنتظم ، وتختلف عادات التبرز من مرة الى مرتين يومياً اوكل يومين اوثلاث عند الإنسان حسب التعود وفي حالة الإمساك يجب التأكد من صحة شكوى المريض وفهمه لما يسميه بالإمساك قبل البدء في التشخيص والعلاج .

والأعراض التي يشكو منها المصاب هي عدم التبرز لأكثر من مرة لمدة قد تصل مابين خمسة الى سبعة أيام والشعور بصعوبة خروج البراز لدرجة الإجهاد ، وقد يصاحب ذلك صداع والشعور بالإغماء او الدوار وفقدان الشهية وأحيانا الانتفاخ في البطن .

وحالة الإمساك تعود الى مجموعة من العوامل البيئية والعادات الصحية الضارة ، التي إن اجتمعت تسببت في مرض العصر وهو مايعرف بعرض القولون العصبي (المتهيج) ، وأهم الأسباب يمكن تلخيصها بالآتي :

- نقص الألياف في الطعام المتناول مثل عدم تعاطي الاطعمة النباتية والفواكه والخضروات .
- عدم انتظام مواعيد الطعام ومواعيد محددة او مريحة لزيارة دورة المياه ، مع قلة في تعاطي السوائل وقلة النشاط الرياضي .
- أمراض عضوية .
- استعمال بعض العقاقير الطبية مثل : مشتقات الحديد ، بعض الادوية المضادة للحموضة ، مضادات الفعل الكوليني (Anticholinergic drugs) ومضادات الهموط الثلاثية الحلقة (Tri -cyclics antidepres ent)
- انشغال الفكر والذهن فوق الطاقة مما يتسبب في الإرهاق غير الطبيعي

أما معالجة الإمساك فإنه في حالة أن يكون سببه أمراض عضوية تكون باكتشاف المرض المسبب ومداواته بالطرق المناسبة . اما اذا كان ناجما عن العادات الصحية السيئة بما في ذلك الغذائية فهي تتم باتباع جملة من النصائح مثل الإكثار من أكل الخضار والفواكة والإقلال من المواد المنبهة كالقهوة والشاي والإكثار من شرب السوائل . وشرب كأس من الماء البارد صباح كل يوم قبل وجبة الافطار بنصف ساعة ، كما إنه من المفيد استخدام زيت الزيتون الذين يعتبر من الملينات الطبيعية الجيدة والسليمة للجسم . وفي حالة فشل هذه الخطوات فإنه على المريض أن يلجأ للطبيب للاستشارة والابتعاد عن تعاطي الأدوية الملينة والتي تعتبر فخاً يقع فيه الكثير من الناس .

المؤسسة العامة للكهرباء

تشارك عمال اليمن احتفالاتهم
بعيدهم العالمي الأول من مايو
وتتمنى للشعب اليمني التقدم ومزيداً
من الانجازات لبناء صرح الجمهورية
اليمنية

مدير عام وعمال وموظفو المؤسسة العامة للكهرباء