Regd. at G.P.O. Aden No. 43

الأيام

AL-AYYAM (Arabic Daily)

Vol.4. No. 1047 — Sunday, December 31, 1961

العـدد ١٠٤٧ الثمن ٢٠ سنت السنـه الرابعة

الأحد ٢٣ رجب ٨١ هـ — ٣١ ديسمبر ٦١ م

الرئيس عبد النـاصر يلقى كلمة بمناسبة إنتهاء زيارة الرئيس أونو

في الحفلة التي أقامها الرئيس أونو رئيس وزراء إتحاد بورما تكريما للرئيس جمال عبد الناصر بالقصر الجمهوري بالقبة ، ألقى الرئيس جمال عبد الناصر كلمة رد فيها على كلمـة الرئيس البورمي وعبر فيها عن سعادته بزيارة الرئيس أونو وما لمسه الأخير في الشعب العربي من مظاهر الود والمحبة والصداقة وقال الرئيس :

« لقد أسعدتني هذه الفرصة التي أتيحت لي لأن ألقاكم مرة أخرى بعد رانجون وباندونج وبلغراد هنا في القاهرة ، وأن نتبادل الحديث معاً ونستعرض المشاكل التي تواجهنا والتي تواجه عالمنا الذي نعيشه وتحمل

الرئيس جمال عبدالناصر

شعوبنا قسطاً من أعبائه ومسئولياته.

« لقد كنا جميعاً نتمنى لو إتسعت الفرصة في وقتكم وقضيتم معنا أكثر مما قضيتم وامتدت فترة لقائكم بهذا الشعب العربي المناضل بجد وشرف على على ضفاف النيل ، ولكننا نثق على أي حال أن فرصاً جديدة ستجمعنا معاً كما أن هناك آمالا مشتركة تقود خطانا على طرق متقاربة تؤدي بنا في النهايه إلى الآمال العريضة التي تتمناها شعوبنا .

« كما أن الظروف لم تسمح لي خلال زيارتي لبورما ، بأن تطول إقامتي وأعرف عن قرب على مشاكلكم والجهود الصادقة التي يبذلها شعبكم تحت قيادتكم الحكيمة .

« البقية في ص ٤ »

السلطان الكثيري يختلي بالسيـد باجنيد في اجتماع طويل معه

مسئول يقول « كان الأدعاء المهري (موضوع محادثات) مع بريطانيا قبل ٧ سنوات »

يقوم حالياً السلطان حسين بن علي الكثيري ، سلطان السلطنة الكثيرية في حضرموت ، بزيارة لعدن تستغرق حوالي أسبوعين . وقد وصل السلطان حسين إلى مطار عدن وبصحبته السيد إبراهيم بن محمـد بن يحيى ، رئيس المحاسبين في السلطنة .

وفي نفس اليوم الذي وصل فيه السلطان الكثيري إلى عدن إجتمع بالسيد محمد أحمد باجنيد ، مستشاره الفخري ، لمدة طويلة ولم يحضر هذا الإجتماع أي شخص آخر .

والسيد محمد أحمد باجنيد كان قد قدم إلى عدن منذ حوالي عشرين يوماً وهو في طريقه من أسمرا إلى حضرموت .. وأثناء وجوده في عدن اجرى إتصالات مع وزراء الإتحاد الفيدرالي ذات طابع خاص لم يعلن عنه إلا أن المعقبين السياسيين وصفوا ذلك بأنه على جانب كبير من الأهمية له علاقات بمشروع انضمام السلطنة الكثيرية الى الاتحاد الفيدرالي لإمارات الجنوب العربي .

وفي تصريح أدلى به لصحيفة « الأيام » مسئول في السلطنة الكثيرية بخصوص النزاع حول ملكية منطقة البترول ، قال هذا المسؤول « نحن لا نعترف بوجود أي شيء إسمه مشكلة مهرية حضرمية حول أراض مشتركة . وحكاية الخلاف المزعوم مع سلطنة المهره لعبت فيها الدعاية بصورة مبالغ فيها . »

السلطان حسين بن علي

واستمر المسئول قائلا :

« فثمود لاتحتاج إلى تعريف .. وسناو أرض تقع على حدود المهره ولكن سكانها هم من قبيلة العوامر الذين هم من رعايا السلطنه الكثيريه .. أما حبروت فليست على حدودنا وهي بعيده وقد اختلط الأمر على البعض وظن أنها ضمن الأرض المشتركه على الحدود بيننا وبين المهره . »

وقال أيضا :

« إن المهره إخوان لنا وكثيراً ما يأتون الينا لشراء حاجاتهم ولبيع بعض محصولاتهم .. وبالنسبه لسناو فقد كانت موضع محادثات بين السلطنه الكثيريه والسلطات البريطانيه قبل سبع سنوات ثم انتهى الموضوع وتوقفت المحادثات . »

وانتهى المسئول الكثيري حديثه قائلا :

« من المدهش أن تثار مثل هذه القضيه مرة أخرى وعلى لسان الوزير المهري . »

محكمة المكلا تنظر في قضايا المحرضين

دعي الى المحكمة الخاصة بالنظر في قضايا التمرد لفيف من آل العموى وآل بقشان وقد اسمعتهم المحكمة دعوى الإتهام التي قدمتها هيئة الإدعاء .

وفهم ان هذه الدعوى قد شملت بالإضافة الى الحاضرين ، اسماء شخصيات غائبة .

هذا وقد رفعت الجلسة بعد تلاوة دعوى الاتهام مباشرة وسمح للمتهمين بالحضور في اليوم الثاني للاجابة على التهم المقدمة ضد كل واحد منهم كما سمح لهم باصطحاب وكلاء لهم إذا اردوا ذلك .

رابطة ابناء الجنوب تؤيد خطوة فسخ الاتحاد

بعث كل من السيدين محمد علي الجفري رئيس رابطة أبناء الجنوب وشيخان الحبشي الأمين العام للرابطه ببرقيه إلى

السيد محمد علي الجفري

محطة صوت العرب يؤيدان فيها خطوة الرئيس عبد الناصر لحل اتحاد الدول العربيه ، جاء فيها :

« ان رابطة أبناء الجنوب العربي التي حملت لواء حركة التحرير ضد الاستعمار والرجعية والانفصالية في ذلك الجزء من الوطن العربي ، تبادر باعلان تأييدها المطلق واغتباطها العميق لحل الاتحاد الفيدرالي مـع المملكة المتوكلية اليمنية والتخلص من الارتباط بها .

« كما تبادر بالاعراب عن رجائها في فك الحصار الحركي والسياسي الذي فرضته حكومة المملكة المتوكلية على قضية الجنوب العربي ، ملتقية بذلك مـع

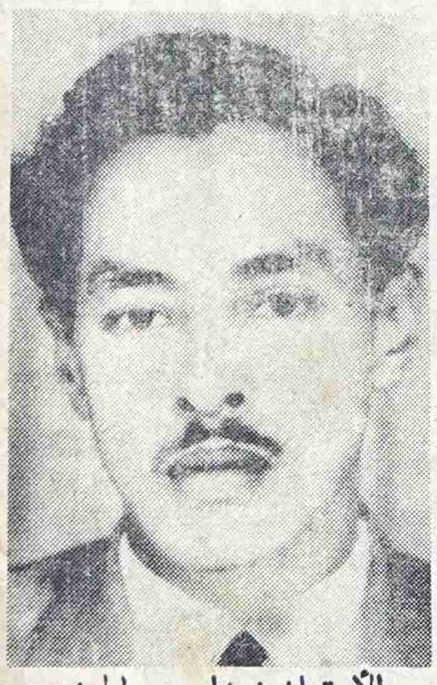

الأستاذ شيخان الحبشي

مخطط الاستعمار البريطاني في عدن .

« وتؤكد عزمها على مواصلة النضال لتحقيق كل أهداف القوميـة العربية . »

المساعي تبذل للتوفيق بين شهاب وعماله

تقدم مندوب « الأيام » للاستاذ عبدالله عبدالمجيد الأصنج الأمين العام للمؤتمر العمالي بأسئلة أجاب عليها مشكوراً وفيما يلي هذه الاسئلة والأجوبة :

* هل تعتزمون في هـذه الفترة بالذات تكتيل القوى الوطنية وتنسيقها مع قادة الأحرار اليمنيين في القاهره بغية تحقيق وحدة الإقليم اليمني ؟

— لا استطيع الإدلاء بأي معلومات حول هذا الموضوع حتى يشير المجلس التنفيذي بوجهة نظر رسميـة حول موضوع كهذا ..

* إلى أين وصلتم في أعمال الوساطة بين نقابة عمال الصناعات المنوعة والسيد عمر شهاب ؟

— إن المساعي لازالت تبذل للتوفيق بين الجانبين وقد تبودلت مقترحات من الجانبين للمرة الثانية خلال هذا الأسبوع ..

* ما رأيك في الوضع العمالي العام ؟

— الذي يشجع على العمل ومضاعفة النشاط هو حقيقة وضع الحركة العمالية في بلادنا وإهتمام الصحافة المحليـة والمبارز والمقاهي والإذاعة بها ..

كل هذا يؤكد شيئاً واحداً هو قوة الحركة العمالية وتماسكها .. الواقع أن النقابات تعرضت لمتاعب كثيرة جداً .. ولكن هذه المتاعب هي التي تساعد الحركة على إحراز النصر في الغـد القريب .

شخصيات يمنية تؤيد خطوة الرئيس عبد الناصر

عقد إجتماع في فندق قصر الجزيرة يوم الخميس ضم ما يقرب من خمسين شخصاً وذلك بدعوة وجهتها بعض الشخصيات اليمنية في عدن .

والغرض الذي من أجله عقد هذا الإجتماع هو تأييد الخطوات الأخيرة التي حدت بالجمهورية العربية المتحدة لإنهاء الإتحاد الذي كان يربطها باليمن .

وعند مناقشة الموضوع أحيل إلى لجنة تنفيذية أنتخبت من الحاضرين مع بعض الشخصيات التي لم تحضر هذا الإجتماع .

هذا وتقرر في الإجتماع إرسال برقيـة تأييـد لخطوة الرئيس جمال عبدالناصر لإنهاء الإتحاد مع اليمن وبرقية أخرى تؤيد فيه البيان الذي ألقاه الزعيم اليمني محمد محمود الزبيري والذي أذيع من صوت العرب الموقع عليه من قبل الأساتذة أحمد محمد نعمان ، محسن العيني ، قحطان محمد الشعبي ، محمد محمود الزبيري ، محمد أحمد نعمان .

كما تقرر ايضاً إرسال وفد من هنا ليجتمع بالأحرار الموجودين في القاهرة لوضع التخطيط الجديد الذي سيسير عليه الإتحاد الشعبي العربي في اليمن الطبيعية .

رأي العربية المتحده

أعلن المراقبون في الجمهورية العربية المتحدة ان العربية المتحدة تعارض بشدة أي لون من الضغط على أي جزء في المنطقة العربية

وقد جاء ذلك نتيجه للتحركات البريطانية الأخيرة في الشرق الأوسط ومرور القوافل والبوارج الحربية في قناة السويس .

دعوات عامة

(يتشرف)

حزام محمد عبدالله

مشرف اعمال ترميم البنيان فى وزارة الطيران سياري خور مكسر بدعوة جميع الأهل والأصدقاء والمعاريف لحضور حفلة زواج أخيه محمد بن محمد عبدالله مرنج فى خور مكسر وذلك يوم السبت ليلة الأحد تاريخ ٢٢ رجب ٨١ هـ الموافق ٣٠ ديسمبر ١٩٦١م وعاقبة الافراح عند الجميع ؟

(مقبل وسمره)

وسيحي الحفل نخبة من الفنانين العدنيين الاحتفال فى قسم أ شارع رقم ٦ بجانب مسجد دغبوس الشيخ عثمان ومن لم تصله بطاقه الدعوه فليعتبر هذه الدعوه خاصه به .

يتشرفان

احمد قايد قاسم نجار
وولده عبدالقادر احمد قايد

مساعد مفتش . دليس فى مركز التواهى) بدعوة الأهل والأصدقاء لحضور حفلة زواج ولدهم (حامد أحمد قايد فيتر مع السيد علوي الكاف) وذلك يوم الأحد ليلة الاثنين تاريخ ٣١ ديسمبر ١٩٦١ الموافق ٢٣ رجب ٨١ مقيل وسمره ولكم الشكر مقدما .

الإحتفال : فى ميدان الباصات ، بعدن سيحي الحفل نخبة من الفنانين

والذي لم تصله بطاقة فليعتبر هذه الاعلان خاصه به .

الجمعية العدنية للنساء

ستقيم الجمعيـــة العدنية للنساء حفلتها السنوية يوم الاربعاء الموافق ٣ يناير ١٩٦٢ الساعة الرابعة وذلك فى مركز البس وعلى جميع العضوات حضور هذه الحفلة لاهميتها حيث ستجري انتخابات السنة الجديده .

انت تكتب ونحن ننشر

يا مدير المعارف

أقرأت المقال المعنون « أونس باوند . كوارتر » الذي نشر فى هذه الصحيفه الغراء .

أيرضيك يامدير المعارف أن تدرس بناتنا بكلمات غريبة ليست عربية ويرضيك أيضاً أن يدرس أبناؤنا كذلك بكلمات سودانية .

يامدير المعارف أنا والد لطالب وطالبتين وكلهم يدرسون فى مدارس الحكومة واذا جئت يوما يامدير المعارف إلى مدرستهم لوجدت دفاترهم غير مصححة إلا من بعضها وإذا قدر للمعلم إن يصحح ووضع إمضاءه فان اخطاء لاتزال كامنه فى الموضوع .

إننا منتظرون إجاباتك يامدير المعارف لتقول لنا ما إذا كانت بناتنا يدرسن بهذه الطريقة الغريبه « أونس وباوندوكوارتر » أم أنهن يدرسن وقيه ، رطل ، فراسلة . وعفيني ياسيدى مدير المعارس من ذكر أسمي وأكتفى بانى والد

أب

يا بلدية

ان المأساه التى عاشتها مدينة الشيخ عثمان بموت الاطفال الخمسة الصغار فى خندق الانابيب أثرت علينا جميعا وملات نفوسنا بالحزن والحسرة والاسى .

وقد فرحت عندما قال لنا البعض ان البلدية تنبهت لهذا الخطا الكبير وعملت اسلاكا حول الخندق لتكون مانعة للاطفال الاخرين من القرب من الخندق .

هذا عمل تشكر عليه البلدية اذا صح منها ذلك .

كما أننا نطلب من المسئولين أن يعوضوا أسر الاطفال الذين لاقوا حتفهم فى هذه المأساة .

ونرجو من البلديه أن تتعقب أعمال المقاولين التى تحدث الخطر للاطفال أو للشيوخ أوغيرهم وتؤدي واجبها على الوجه الأكمل .

سعيد صالح مقبل

الشباب الرياضى

سررت سرورا بالغا عندما رأيت أبناء وطنى يلعبون فى المباريات مع فرق أخرى تاتي لزيارتنا واللعب مع منتخبنا وفرقنا .

ان هذا العمل عظيم ولاسيما ان لاعبينا يمتازون بمستوى لائق ودراية لاباس بها فى اللعب كما يعجبني فى شبابنا روحهم الرياضية العالية أثناء اللعب .

ولكنني أحب أن أوجه إلى بعضهم نصيحة وهي الا يشوه هؤلاء سمعة بلدنا باللعب الخشن أحيانـــا وينتج ذلك من التنافس .

ونحن نطلب منهم أن يتمالكوا أعصابهم ويحافظوا على مستوى لعبنا الطيب وسمعتنا فى الداخل والخارج

نعمان عبدالرقيب

هولاكو فى بنى عمر

مدت عام ١٣٧٧ هـ وليمة باحدى القرى اليمنية المسمى الرصاح واجتمع الناس من كل فج إلى الحفل ومن العادات السائدة فى اليمن أن يطلق الناس أعيرة نارية فى مثل هذه المناسبات وكان من جملة من حضر الوليمة شخص إسمه سعيد محمد عبده .. ولدى هذا الشخص فرد « نصف بليس » يتسع لست طلقات نارية وعندما وصل الناس إلى الحفل أطلقـــوا أعيرة نارية فى الفضاء إبتهاجا بهذا اليوم وإعلانا لوصولهم وأراد سعيد محمد عبده أن يشارك الناس باطلاق أعيرة نارية من مسدسة وبدون أختيار وعلى حين غرة منه نفذت يد القدر وأصيب شخص إسمه أحمد محمد سعيد النوبة باحدى طلقاته النـــارية فخر صريعا ودق ناقوس الخطر وتاهب الناس لمعركة طاحنة وتبدلت الافراح إلى أتراح والوئام إلى خصام وقبض كل على سلاحة وأنضم إلى فريقه وزاد الهرج والمرج والوعيد وثارت الفتنة ولكن أطفئت بتدخل بعض المصلحين من الطرفين واخمدوا النزاع وأخذ المصاب فوراً إلي مستشفى تعز وأخـــيرا أنزل إلى مستشفى عدن وقضى نحبه فيه وبعد ذلك صدر حكم القضاء على سعيد محمد عبده يامره بدفع الدية ندفعها وكادت الفتنه تنتهى والحاله تهدأ ولكن أيقظها مشايخ بنى عمر وعلى راسهم عبد محمد الشيخ تذرع هذا الشيخ بطريقه تهديد سعيد محمد عبده فى عقر داره طول المدة هذه التى مضت بعد الحادث والطريقه .

بعد أن نقل المصاب إلى مستشفى تعز جلس فيه مدة شهر ونصف للعلاج وبعد أن تركه طلع كشف الحكومة بمبلغ أربعمائه — ريال وسلم هذا الكشف إلى القاضى وعامل قضاء الحجرية بالتربة وهـو بدوره سلمه لشيخ بنى عمر وأمره ، أخذ المبلغ المذكور من الرعية ودفعه للحكومة اليمنية وبدأ يتصرف ، ففرق أهالي بني عمر وعددهم يتجاوز العشرين الفا ثلاث مرات وتزودبها ولم يدفع للحكومة شيئا والآن بعد مضى أكثر من ثلاثة أعوام إنتبهت الحكومة وطلبت من الشيخ تسديد المبلغ ولم يجد المفر من ذلك فارسل الرسل يطلب من أهالي سعيد محمد عبده دفع أربعمائه ريال فرفضوا فذهب بنفسه اليهم وأرغى وأزبد وهددهم وتوعدهم بالنظام فقالوا له لاطاقة لنا بدفع المبلغ وصاحب الدار غائب وانت فاهم فقام من فوره أخرج أهالى سعيد محمد عبده من منزلهم بالقوه

وصرن لاجئات لاماوى لهن فماذنب أولئك النسوه الذين لاحول لهن ولاقوه ماساة القرن العشرين فى إحدى قرى اليمن المسمى مصينعة كانت آمنه فاستبيحت لهولاكو بنى عمر يغلق منزل من شاء على مرأى أهالى القرية وتحت بصرهم إن هم أبو أن يدفعوا له ما أراد

اننا نرفع شكوانا من على منبر الايام إلى صاحب الجلاله الامام احمد بن يحى ليردع مثل هؤلاء ونرجو منه أن يعيرونا الاهتمام وينظر فى قضايانا نحن الشعب المغترب عن وطنه التارك لاهله وخلانه سعيا بعد لقمة العيش وطلبا للرزق ياصاحب الجلاله إن هذا شيء مؤلم يجرح القلب ويؤثر فى نفسية كل فرد عنده كرامة وضمير وماقيمة الحياه بعد هتك الاعراض .

فالنظر سريعاً فى هذه القضية قبل أن يختل النظام فى بنى عمر ويثار المهتوك وتعرضه وتسفك الدماء ويحدث مالا يحمد عقباه انكم مسئولون عنا امام الله .

أحمد محمد عبده

لاتشوهوا الحقيقة

قرات مانشر فى صحيفة الايام المؤرخة ٢٦ ديسمبر العدد ١٠٤٢ كلمة تحت عنوان « أونس وباوند وكوارتر » يامدير المعارف فى صفحة الجيـــل الصاعـــد : وبمـــا إنى إحدى الامهات اللواتى يتابعن تعليم اولادهن أحب أن أنبهكم أن كاتب المقال غير أب لان اوراق الامتحان لم تطبع فى ادارة المعارف بل كتبت بيد مديرة المدرسة كى يسهل على الطالبات الأجابة الأن الاسئلة من السبورة تأخذ وقتا من الطالبات للاجابة عليها كما ان الطالبات اللواتى من الخلف يصعب عليهن قراءة الاسئله بسرعة وهذه طريقه مثالية علينا أن نشجعها لتطبق فى جميع المدارس . والدليل الثانى على أن كاتب المقال غيراب هو تخبطه فى الاسماء الاجنبية واعتراضه عليها ولو كان حقيقة أبا لعرف أن أبنته تدرس أيضا فى المدرسة كما يـدرس أبناؤنا فى المـدارس أسماء أجنبية كثيرة لم يسبق أن أعترض عليها أحد من قبل مثل هيموجلوبين وبلازما ونثرات وغيرها كثير فلماذا لم ينتبه هذا الاب إلى هذه الالفاظ ؟ هل يعتقد انها أسماء عربية بينما أونس وباوند وكوارتر أجنبية ؟

اما قوله بان الاسئله لاتناسب عقليه الطالبات ولاتسير حسب المنهاج فانني استغربه جداً لانني أم تثق بمديرة تلك المدرسة وتعلم انهـــا حصلت على المناهج من ادارة المعارف قبل البدء فى التدريس هذا العام .

ومع ذلك اذا كان كاتب المقال هو أب حقيقى فلماذا لم يذهب بـاوراق الاسئلة إلى إدارة المعارف بدل التنديد بها فى الصحف ولماذا يختفى وراء اسم مستعار إذا كان غير مغرض ولحاجة فى نفس يعقوب »

إنى كام اشكر مديرة المدرسة على حسن ادارتها وطريقة سيرها بمنهاج المدرسة كما اناشد ادارة المعارف ان تحمى موظفيها من الكتاب المغرضين ونظرة من الاباء والامهات الى نتائج الامتحان كى يعرفوا المستوي الحسن الذي وصلت اليه بناتهم فى فصل واحد من السنة . وختاما اكرر شكرى لمديرة المدرسة ومدرساتها على اهتمامهن بتقدم سير التعليم وأرجو ان لايعيروا أي أهتمام كما يقوله المغرضون

عيشه صالح أحمد
الشيخ عثمان

جمعية مساعدة الفقراء

ترجو جمعية الصداقة لمساعدة الفقراء من كافة افراد الشعب ان يمدوا لها يد المعونة بالتبرع بمواد غذائية أوملابس أو أحذية او العاب وذلك لكى تؤدي عملها الخيرى باستمرار وستكون الجمعية شاكرة لكم والله سبحانه وتعالى يقول « وما تقدموا لانفسكم من خير تجدوه عندالله »

الرجاء أن ترسل هذه المعونات إلى مدرسة البنات الكاثوليكية بعدن البادرى للبنات

جمعية الصداقة لمساعدة الفقراء .

شكرا ياخالد

يشكر العميد عبدالله صالح عمر الدكتور العدنى خالد على قاسم لمابذله من عناية فائقة ونجاح منقطع النظير فى العملية الجراحية التى أجراها لولده عبدالله وذلك لاستئصـــال « الزائدة الدودية » ويسال الله العلى القدر أن يوفق الدكتور خالد إلى مافية سعادة أبناء وطنه .

الى جنة الخلد

من قلب جريح أعزي صديقى الاخ سعيد سالم أحمد وذلك لفقدانه والدته وفى الوقت الذى أعزية فيه أسال الله العلى القدير أن ينزل عليها شابيب رحمته ويسكنها فسيح جنانه .

ومع الأنبياء والصديقين والشهد والصالحين وألا يريكم ياآل سالم أحدا مكروها سواه

عبد القادر سالم

حكمة الشباب
بقدر الكد تكتسب المعالي
ومن طلب العلى سهر الليالي

ركن الشباب

اكتب على الظرف ركن الشباب

هدف الوكن
غد مشرق
بسام

المتشردون مجرمو الغد ! (٢)

لم توجد مسأله اجتماعية ، شغلت افكارنا ولو لبعض الشيء مثل هذه المساله ، ذلك لأن وجود هذه الطوائف من الأطفال المتشردين تعيش على هامش مجتمعنا ، ضالة في مسالك الحياة ، معناه أن شراذم كثيرة من المجرمين الذين سوف يملأون حياتنا في الغد بالشرور والمتاعب ، قد أصبحت مهيئة للعمل على افساد النظام ، واذن فواجب الحكومات ليس فقط ضبط المجرمين ، بل والاحتياط للجرائم قبل وقوعها — ولهذا فإن من أقدس واجباتنا نحن كأفراد فى هذا المجتمع ، أن نتكاتف في محاربة التشرد درأ للجرائم ! فهؤلاء الأطفال المتشردون في شوارعنا وميادينا ، بارديتهم المهملة ، وأسمالهم الباليه — إنما هم في الحقيقة مجرمو المستقبل وان إهمالنا لهم ؛ وقسوتنا عليهم سوف تنزع من قلوبهم كل عاطفة إنسانية ؛ وتبذر مكانها بذور الشر حتى تملأها غلا وحقداً ، فيندفعوا بسبب ذلك في طرق الضلاله ، وهم معصوبو العيون ؛ حينما تشتد سواعدهم ويشبوا عن الطوق ، ويبلغوا مبلغ الرجال .

أسباب التشرد ..

وأسباب التشرد فى بلادنا كثيرة وهي تعود فى الواقع إلى نقائص إجتماعية عديدة، ازمنت واستأصلت ويمكن ان نرجع اسبابها الى ما يأتي :

أولا : سهولة انفصام الروابط الزوجيه — بين كل العناصر — مع إقبال الفقراء العاملين على الزواج والتناسل فى المدن .

ثانيا : هجرة الفلاحين وغيرهم من أنحاء كثيرة في جنوبنا الى المدن بشكل كبير جداً ، مع عدم اتساع مجال العمل أمامهم ، أو تعطلهم عن العمل .

ثالثا : القسوة في معاملة الأولاد ، وعدم العناية بتعليمهم صناعة يزاولونها — لعدم وجود معاهد للطفولة المشردة يعتني فيها بجموعهم .

رابعا : إكراه الوالدين لأولادهم على الخدمة في البيوت ، وما يلقونه من ضروب الأحداث في المجالات الصناعية الخاصة وأسبابها .

هذه فيما أعتقد الأسباب الرئيسية التي ينجم عنها التشرد نتيجة لما يلقاه الطفل الحديث السن من إهمال أوحرمان ، أو خوف من عقوبة ، أو فقر الوالدين .

أقرأ فى الاسبوع القادم :

طريقة حماية المتشردين

من عظمائنا ..

عزيزتى الشابه .. فى تاريخنا العربى والاسلامى نساء ردد اسماءهن التاريخ وتحدث عنهن العرب والعجم وكتب عنهن المؤرخون من عرب ومن مستشرقين . إن هذه الأسماء التي نقدمها لك اليوم ليست أسماء خاويه .. أسماء لأموات .. بل إنها أسماء حيه وستبقى ما دامت الفتاة العربية تفخر بتاريخها وتعمل على تجديد هذا التاريخ بشق طريق لها في تاريخ اليوم ..

أسماء بنت أبى بكر : هي زوجة الزبير وبنت أبي بكر الصديق .. ومن أشهر أبنائها عبد الله بن الزبير بن العوام الذي بايعه أهل مكة أيام خلافة عبد الملك بن مروان فارسل الخليفة جيشا على عبد الله بن الزبير يرأسه الحجاج بن يوسف الثقفى .. ولم يقصر الحجاج فيما جاء لإجله وقتل من أهل مكة كثيرا فخاف البقية وانفضوا من حول خليفتهم الذي بايعوه ولكن عددا قليلا منهم بقى على العهد . فذهب عبد الله الى امه أسماء بنت ابي بكر يستشيرها فيما عرض عليه الحجاج إن أستسلم له من مال وسلطان فعارضت أسماء الإستسلام وقالت له أنه بهذا إنما سيعيش ذليلا تحت ستار زائف من العظمة وحين أقنعته قال لها وهو ذاهب للقتال : أخشى أن يقتلني أهل الشام ويمثلوا بي ». فقالت له قولتها المشهورة : « وهل يضير الشاه سلخها بعد ذبحها ؟ » وكانت فصيحة ومن أشجع النساء .

الخنساء : هي تماضر الخنساء بنت عمرو بن الشريد السلمية أشعر النساء وأرثاهن . ضرب بها المثل فى البكاء والحزن بعد موت أخويها معاوية وصخر .. وقد قتل أربعة أولاد لها في معركة القادسية فلم تحزن عليهم كما حزنت على أخويها وخاصة صخر الذي ظلت تبكيه حتى عميت . والخنساء على رأس الشاعرات العربيات ، ويعتبر شعرها وخاصة مراثيها من أروع ماقالته إمرأة في هذا الباب .

٩ يناير

الثلاثاء ٩ يناير . موعد إجتماع لجنة رعاية الشباب أول إجتماع عام لها منذ تاسست وبهذه المناسبة أصدرت اللجنة دعوة الى جميع الشباب الذين يودون الإشتراك في جمعية رعاية الشباب لحضور هذا الإجتماع الذي سيبدأ الساعة الرابعة في دار الجمعية الإسلامية بطريق حقات .

وكل شاب في هذا الجزء من الوطن العربي مدعو الى دار الجمعية الإسلامية في ذلك اليوم فالجمعية (جمعية رعاية الشباب) لن تكون جمعية عشرات او مئات من أعضائها — لا بل ستكون جمعية عشرات الآلاف من من شباب هذا المجتمع المنسى، ومئات الآلاف من اعضاء مجتمع الجنوب العربي ... إن الجمعية ثورة على المجتمع الحضر ، ثورة على النظم الإجتماعية العتيقة ثورة على السلبية المقيته وثورة على كل ما يجرنا الى الوراء . والأهداف التي ستقدم في دستور الجمعية هي التي تتحدث عن هذا .

لنجتمع جميعاً هناك لنناقش مستقبلنا .. لنناقش الأهداف التي كتبت في دستور جمعية رعاية الشباب ولنقل هناك رأينا لنتحدث عن ما نريد أن نحدث وما يجب ان لايحدث ولنمد يدنا لتشارك يد الجماعة في البناء .. بناء المجتمع الأفضل مجتمع يشعر كل فرد فيه بالمسؤلية ، ويقيسها بمقياسها الصحيح ويقوم بها ذلك المجتمع الذي لاتهرب فيه ولاسلبية ولاجمود .. مجتمع المسؤوليه ، ومجتمع العمل .

أيها الشاب .. إنك مدعو يوم الثلاثاء ٩ يناير لحضور هذا الاجتماع لحيا على العمل .

اضحك !

اشترى احد الأصدقاء كلبين إحداهما كبير والآخر صغير فسأله احد المارين كم ثمن الكلب ؟؟ فقال :

ثمن الكبير خمسة شلنات أما الصغير فثمنه عشرة شلنات : فسأله لماذا ثمن الصغير أزيد ؟

أجاب : الكبير كلب أما الصغير فهو كلب إبن كلب .

حسين

المضخات الارتوازية المشهورة باقتصادها ومتانتها : توجد لدينا جميع انواع المضخات الارتوازية وغير الإرتوازية بأثمان لاتزاحم مع الضمان بتوجيد قطع الغيار .

تقدمها محلات

سالم صالح باحاج
عدن

هاتف ٤٧٩١ ، ص.ب ٣٧٩

للمعلومية أتصلوا : بمحلاتنا : سوق الحراج ، سوق الطعام ، عدن .

اعلان

توجد حاليا وظيفة إدارية خالية لدى شركة مهمة فى عدن مطلوب تقديم طلبات الاستخدام الى صندوق بريد رقم ٣٥٦ مبينا العمر والشهادات المدرسية الخ ستعطى الاولية الى عدنى الجنس أو لشخص معاف ما بين ٢٠ — ٢٥ سنه وله المام طيب في اللغة الانجليزية

احسن الخدمة ... وأجمل النماذج

تجدها متوفرة فى الدراجات النارية هوندا

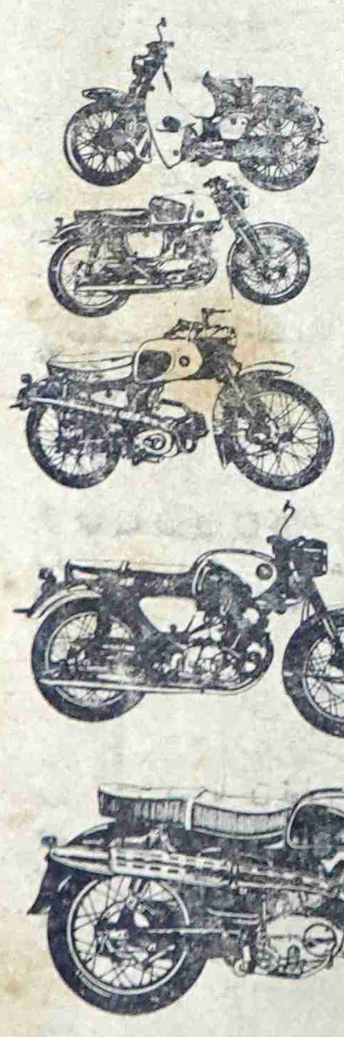

* هل فكرت في شراء دراجة نارية خفيفة فيها كل المميزات من حيث السرعة والقوة والراحة والسهولة في الاستعمال بأقل النفقات ؟ هذا هو حلم كل واحد ولكن « هوندا » تفخر بانها إستطاعت ان تحقق لك هذا الحلم بأقل ثمن .

* إن مصانع « هوندا » تقدم لك دراجة نارية قوة ٥٠ سى سى بماكنة متينة وبذلك تفوقت كثيرا فى المجال الهندسى في العالم لصنع الدراجات النارية .

* لايوجد في العالم مثيل لهذه الدراجات .. انها عصارة الانتاج المتفوق في صنع الدراجات نارية في العالم

* توجد لدينا نماذج مختلفة من ٥٠ الى ٣٠٠ سي سي تلائم رغبة الجميع .

الوكلاء الوحيدون :

احمد اسعد عبيد

صندوق البريد ٣٩١
طريق المعلا الرئيسي
عدن

مع الأيام

الحرية كل لا يتجزأ

بقلم : عيدروس الحامد

بالأمس القريب استيقظ الضمير البريطاني الحر بخصوص قضية الزعماء البحرانيين الثلاثه السيد عبدالرحمن الباكر وزميليه الذين نفوا الى جزيرة سانت هيلانه وبعد بضعة سنوات من النفي أحس الشعب البريطاني بوخز يؤنبه حول هذه القضية فطالب حكومته بشدة في البرلمان وفي الصحف البريطانية بإعادة محاكمتهم وبإنصافهم وفعلا تقرر الإفراج عنهم وتعويضهم عن المدة التي قضوها في المنفى مما أثار اعجاب العالم .

ونحن هنا في جنوب الجزيره لماذا لانثير قضية المنفيين السياسيين ونطالب ليس بعودتهم فقط ، بل وبتعويضهم ولماذا لاتقوم هيئاتنا السياسية بالتآزر والعمل على تحقيق هذه الغايه ، . مامعنى سكوت الهيئات على حكاية النفي التعسفي ، هل هي مؤامرة ؟

هل فرحت واستبشرت تلك الهيئات لأن جماعة ممن يعارضونهم في آرائهم السياسية واتجاهاتهم طاروا من أمامهم فغدت الطريق امامهم ممهدة للوصول الى الحكم والجاه والرفعه ولا زال هذا الأمر مجرد افتراض حاليا وليس في سكوتهم مايشرفهم على هذا الموضوع .

اليست الحرية كل لايتجزأ والظلم بدوره كل لايتجزأ ؟ اليس قرار النفي الصادر بحق السيد محمد على الجفري ، على سبيل المثال كنفس القرار الذي قد يصدر بحق رئيس أو عضو أية هيئة أخرى تعمل في الحقل الوطني . . اليس لكل جماعة من اصحاب المهن والحرف نقابة تتولى رعاية مصالحها والذود عن جميع أفرادها ؟

إن الإختلاف في الرأي والحرية السياسية وضمانها شيء آخر . . وهذه تعتبر قضية مقدمة بالنسبة للجميع مهما اختلفت الآراء . ألا يجب على السياسيين والمشتغلين بالشئون العامة والقضايا الوطنية أن تقوم لهم نقابة رمزيه لمقاومة أي جور ينزل عليهم أو على بعضهم ونحن لانطالب بأن تكون لهم نقابة على شكل هيئة منظمة ولكنها نقابة شعورية وجدانية تخدم الغاية المشتركة والهدف المشترك .. هدفها حماية المواطن وتحقيق العدالة بالنسبة لكل من يعمل في الميدان السياسي والإجتماعي إذا تعرض الاضطهاد بسبب تفكيره ومعتقده والدفاع عنه .

وإذا كنا غير قادرين على اقناع المسئولين البريطانيين في بلادنا باعادة النظر في موضوع إعادة المنفيين فلماذا لاتجتمع الهيئات أو بعضها وتقرر الإتصال بالرأي العام البريطاني وبصحافته وبرجال المعارضة والأحرار البريطانيين ونحن نعرفهم ونعرف طريق الوصول اليهم .

ان الشعب البريطاني شعب حساس ولن يسمح لنفسه أن يغمض عينيه على الحقائق ولكن علينا أولا ان نطرق الباب ونطرقه بكل قوة وتصميم ونثأر لشرف المهنة واعني المهنة السياسية التي ننتمي اليها وسيكون لصحافتنا دورها المشرف في هذا السبيل .

الايام

صحيفة يوميه سياسية

رئيس التحرير

محمد علي باشراحيل

المحررون

محمد حامد عولقي

عقيل محمد السقاف

الاشتراك

في عدن ٩٠ شلنا

الخارج ١٠٠ شلنا

الاشتراك بالبريد الجوى

يراجع بشانه مع الاداره

العنوان

شارع الخليج الامامى

عدن كريتر .

ص ب : ٦٤٨ .

الهاتف : ٤٤٧٩

طبعت بدار الأيام للطباعة والنشر

لن تشغلنا المشاكل عن التطور والبناء

« بقية كلمة الرئيس جمال عبد الناصر »

فلو تابعت ذلك كله عن قرب وشعرت بما عبرتم سيادتكم الآن بحق .. ان مشاكلنا تتشابه فهي جميعا تنبع من نفس الأصل وتمتد من نفس الجذور .

« إنها مشاكل البلاد التي تعرضت طويلا للقهر الاجنبي وقاست تحته الواناً من الأستغلال تركت آثارها طويلا حتى بعد ان استطاعت يقظة شعوبنا الكبرى أن تثور على هذا وان تحرر ارادتها لكي تحرر حياتها .

وكانت اخطر الآثار التي تبقت لنا هي مشاكل التخلف التي ارغمنا عليها .. وبالتالي قصورنا عن متابعة التقدم العلمي الفني ، الأمر الذى وضع على كاهلنا عبئين في وقت واحد ، هما :

تعويض التخلف الطويل وملاحقة التقدم السريع .

ومما زاد في صعوبة ذلك ، اننا نقوم بهذه المهمة الشاقة ونحن نعاني نقصا في المواد المادية والبشريه .

كما اننا نقوم بها تحت ضغط الحرب الباردة التي اصبحت بفضل معجزات العلم في تطوير وسائل المواصلات تطرق ابواب بيوتنا وتكاد في بعض الأحيان ان تقتحم علينا حياتنا وتشدنا مرغمين في كثير من الظروف عن تركيز جميع الجهود على رسالتنا الحقيقية ، واعني بها تحرير الإنسان الفرد في اوطاننا لتكون الحرية السياسية التي حصلنا عليها بعد النضال ضد المستعمر ، مقدمة للحرية الاجتماعية التي يجب ان ترفع عن كاهل الانسان الفرد في اوطاننا وترفع عنه اثقال الاستغلال والحاجه .

« ولقد تختلف بنا الطرق ، كما عبرتم ياسيادة الرئيس ، ولكن هذا أمر تفصيلي يرجع الى طبيعة الظروف التي يباشر كل منا عمله تحت ضغطها .

واذا كان لي ان اشير الى بعض هذه الظروف فانني يكفيني ان اذكر ان الأمة العربية ، وشعب هذه الجمهورية واحد من شعوبها ، مازالت حتى هذه الايام يكافح السيطرة الاستعمارية باشكالها الظاهرة والخفيه ، كما ان القواعد التي اقامها الاستعمار والاحلاف العسكرية مازالت قائمه تهدد الطلائع الوطنية بقدر ماتحس بخطر هذه الطلائع على وجودها على مصالحها .

« ولكن ذلك كما قلت ياسيادة الرئيس أمر تفصيلي وليس بخالجنا شك في ان بقايا السحب الاستعمارية سوف تنقشع عن سمائنا الصافيه .

« وعلى اي حال فلقد وضعنا نصب عينينا انه مهما كانت الظروف والعقبات قائمة لاشيء يجب ان يشغلنا عن المشاكل الحقيقية للتطوير وللبناء في مجالات الصناعة والزراعة والمواصلات والخدمات داخل اطار من التخطيط الشامل علقنا عليه آمالنا في مضاعفة دخلنا القومى مرة كل عشر سنوات او اقل بقدر ما نستطيع جهودنا ومواردنا .

سيادة الرئيس :

« ان الكلمات الرقيقة الكريمه التي ألحتم بها الى مشاهداتكم في بلادنا ، تقع منا موقع التقدير لأنها صادرة من زعيم مخلص ومن قائد حكيم ، ومن بطل من ابطال التحرير الوطني والاجتماعي يقود شعبه الى آماله الواسعة نحو المستقبل الأفضل .

« ولست اشك من أنني ... قسطا كبيرا من هذه الآمال ... وقد تحققت عندما تسعدني ... بزيارة بورما التي تلقيت منكم ... تجديداً لدعوتي اليها ، وهي ... انتظرها بمزيد من الشرف والإ...

سيادة الرئيس :

لترافقكم عناية الله في رحلتكم ... والسيدة الكريمة قرينتكم و... وفدكم الرسمي الينا ، ولتكن معه ... السعادة والأمان .

عجبى

الذين يطلقون سعارهم المحموم من محطات اذاعاتهم المأجورة ضد عبدالناصر .. ماغرضهم من وراء كل ذلك ؟ ولماذا كل هذا التحريض ولصالح من ؟ هذه الأسئلة ليست بحاجة إلى أجوبة . . فكل سؤال يحمل في نفسه الجواب . . وكل الاجوبة تكاد تكون متشابهة فالمسألة كلها تتلخص في قصة نقيضين اثنين .

الأول يريد أن يقوض دعائم الفساد ويتيح الفرصة للملايين من أبناء الشعب العربي الحياة الديمقراطية السليمة والرغد المعيشي وإفساح الطريق أمام الوحدة العربية الشاملة التي تتضمن قوتهم ورفاهيتهم .. وكل هذا خطر مباشر على النقيض الآخر بل هو الموت المحقق في اوضح صوره .

وهذا النقيض الآخر يطلق كل هذا العويل المسعور لكي يغطي موقفه المهزوز وهو بالتالي كالغريق المشرف على الموت وسط لجج الدمار وعوامل الإندثار .

هذا هو الموقف في شرقنا العربي . صراع متواصل بين قوى الخير والتقدم وبين ذوى المصالح الذاتية التي يدعمها المستعمرون الطامعون في استغلال الشعوب .

وهؤلاء الذين يعيشون منزوين في الظلام والكهوف يريدون ان يحكموا شعوبهم بالحديد والنار ويحرصون على بقائهم عبيداً مسخرين .. وجهلة معدمين وقد علمتنا التجارب ان الغلبة دوما لإنصار الشعوب والهزيمة لأعدائهم ولكنهم لايفهمون ! عجبي ! !

احمد محفوظ عمر

فرصة ثمينة بمناسبة عيد الميلاد

تخفيض هائل

يسرنا أن نعلن لجميع زبائننا باننا قررنا اجراء تخفيض خاص قدره ١٠/ في المائة على جميع أسعارنا لمنتوجات « مرفى » من راديوهات وراديو جرام وصناديق طرب ابتداء من أول ديسمبر ١٩٦١ حتى ٥ يناير ١٩٦٢

على الراغبين في الشراء انتهاز الفرصة أثناء التخفيض بمناسبة عيد الميلاد أما رأسا منا أو من الفروع التابعة لنا كما هو موضح أدناه شركة الساعات العدنية — عدن « تلفون ٢٣٢١ » كريتر : شركة طرموم للتجارة الميدان

بي تي فكاريا ، الميدان

المعلا : مستودع الصاعدى ، الطريق الرئيسى

التواهى : مستودع الامم المتحدة ، شارع الهلال

« البحر الأحمر ، بناية عيادة قهوجى

« لاكس « « «

مانسانج مانكشاند ، سوق البهرة